Coup de pouce jeunesse
Montréal-Nord

RAPPORT ANNUEL D'ACTIVITÉS

2018-2019

TABLE DES MATIÈRES

PRÉSENTATION 1
- Bilan et perspectives 1
- L'organisme 3
- Mission & valeurs 4
- Objectifs 4
- L'équipe 5

CLIENTÈLE 7
- Profil du quartier 7
- Profil de la clientèle 8

NOS ACTIONS 9
- J'arrive 10
- Pairs aidants 11
- Bien joué! & Un gramme de culture 13
- Mini-mouvants & Entr'âge 14
- Place à l'entraide 15
- Comité jeunes 17
- Bazar en fête 18

RECONNAISSANCE 19
- Prix et distinctions 21
- Les prix Pierre-Fontaine, Gérald-Samson & Johanne-Lacoste 21
- Système de reconnaissance 21
- Rayonnement des jeunes dans la communauté 22

IMPLICATION DANS LA COMMUNAUTÉ 23

BAILLEURS DE FONDS 24

BILAN & PERSPECTIVES

PRÉSENTATION

Nous avons entamé une nouvelle année avec l'ambition d'opérationnaliser rapidement les actions stratégiques à mettre en place, suite aux conclusions du diagnostic de l'organisme. Force a été de constater que la gestion de changement ne se fait pas en un clin d'oeil et s'est avérée plus complexe qu'anticipée.

Ainsi, l'organisme a travaillé l'ensemble des dossiers en tentant d'équilibrer son temps entre les défis quotidiens, les obligations opérationnelles, le développement, les opportunités, les urgences, les efforts collectifs et les défis humains liés aux ressources, aux jeunes et aux familles...

Toujours guidées par les axes stratégiques identifiés lors de notre exercice de réflexion, plusieurs actions ont été réalisées :

- Organisation d'une journée de type Lac-à-l'épaule pour permettre une réflexion en équipe sur les objectifs et sur les impacts des actions de notre programmation et sur le rôle de chacun des intervenants.
- Participation active aux actions collectives du milieu afin d'arrimer nos efforts et nos services avec l'ensemble des partenaires et ainsi multiplier nos effets ; Comité immigration et vivre ensemble, Espace d'Harmonisation, Priorité jeunesse, Table de concertation jeunesse, etc.
- Consolidation du financement lié au Programme des Pairs aidants à l'école secondaire Calixa-Lavallée pour trois ans, grâce à la mesure Milieux de vie favorables-jeunesse de la Direction de la santé publique de Montréal. Poursuite du Programme des Pairs aidants à Henri-Bourassa, financièrement soutenu par Priorité jeunesse.
- Déploiement des activités dédiées à l'accueil, l'inclusion et l'intégration des jeunes nouvellement arrivés au Québec. Grâce au financement non-récurrent du BINAM afin de bonifier *J'arrive* et au solide partenariat créé avec les écoles, les résultats quantitatifs attendus ont doublés, en plus d'atteindre tous les résultats qualitatifs anticipés.
- Implantation du projet de persévérance scolaire Club réussite en milieu HLM. Le projet se déploie en trois volets: la bonification de l'aide aux devoirs, le support à la persévérance par l'entremise d'activités sportives, culturelles et artistiques ainsi que le volet d'accompagnement des parents.
- L'implication des professionnels de l'école secondaire Calixa-Lavallée a permis de développer un nouveau groupe de pairs aidants en prévention des dépendances, Les Sentinelles.

L'année 2019-2020 marquera le 35e anniversaire de l'organisme et sera ponctuée par divers événements soulignant les accomplissements de Coup de pouce jeunesse (CPJ). Aussi, nous poursuivrons l'implantation des actions découlant de notre réflexion stratégique :

- Poursuivre la mise en œuvre d'un plan d'action stratégique visant le déploiement d'actions cohérentes et convergentes ayant des impacts significatifs dans la lutte à la pauvreté et à l'exclusion des jeunes Nord-Montréalais.
- Compléter la restructuration de l'ensemble des secteurs d'activités en fonction d'un cadre logique incluant un système d'évaluation des impacts .
- Assurer un financement récurrent pour *J'arrive* en tenant compte de la mobilisation des acteurs de Montréal-Nord qui unissent leurs forces pour permettre le déploiement d'un plan d'action collectif et la création d'un organisme d'accueil pour les nouveaux arrivants.

Les défis humains demeurent au coeur de la gestion de Coup de pouce jeunesse. On y retrouve l'ensemble des parcours individuels des jeunes, teintés par leurs défis, leurs craintes, leurs parcours migratoires, leur persévérance, leurs réussites, leur résilience, etc. C'est avec une fierté immense que nous savons qu'ils sont accueillis par une équipe de coeur et de talents, professionnelle, diversifiée et engagée. Pour cette raison, les changements et les départs demeurent des défis parsemés d'émotions. Ainsi, nous tenons à exprimer notre immense gratitude à Simon Bourdeau qui a quitté la présidence de Coup de pouce jeunesse. Simon s'est impliqué de manière active auprès de CPJ durant plusieurs années; il était un exemple de rigueur et de coeur et nous lui souhaitons une bonne continuité. Nous sommes heureux que la nouvelle présidence puisse représenter la boucle de résilience que favorise l'implication des jeunes à CPJ. Ayant passé d'aidé à aidant, de bénévole à administrateur, ce parcours symbolise notre approche innovante pour lutter contre la pauvreté et l'exclusion.

KAMAL CHAFIK
Président

MIJANOU SIMARD-MIREAULT
Directrice générale

L'ORGANISME

Implanté à Montréal-nord depuis maintenant 35 ans, Coup de pouce jeunesse est un organisme qui permet à des jeunes de 12 à 17 ans de s'impliquer toutes les semaines dans leur communauté, en plaçant **l'entraide au coeur de leurs actions.**

Ainsi, l'année 2019-2020 nous permettra de souligner 35 ans d'actions solidaires et d'engagement envers les adolescents et la communauté nord-montréalaise.

1984	1988	2004	2007	2012	2013	2017	2019
Incorporation de l'organisme	Début des activités auprès des aînés	Début des Pairs aidants à Calixa-Lavallée	Début de Bien joué!	Début de Place à l'entraide à la Place Normandie	Début des Pairs aidants à Henri-Bourassa	Déploiement du projet J'arrive	35 ans de l'organisme

MISSION & VALEURS

Favoriser l'estime de soi et l'esprit d'entraide chez les adolescents de toutes cultures.

L'outil privilégié par l'organisme est l'engagement social bénévole d'adolescents auprès de groupes sociaux (aînés, enfants, adolescents nouvellement arrivés au Québec, etc.) de façon à apporter un soutien à un segment souvent plus vulnérable de la communauté, à briser la barrière des préjugés entre ces groupes et les adolescents et finalement, à permettre le développement de ces jeunes en tant que citoyens responsables.

L'ensemble de nos actions s'appuient notamment sur des valeurs d'entraide, de partage, de respect et de solidarité.

OBJECTIFS

- Outiller et accompagner les adolescents dans le développement de leur engagement en tant que citoyens responsables en complémentarité avec la famille, l'école, etc.
- Favoriser l'estime de soi chez l'adolescent.
- Encourager l'esprit d'entraide.
- Créer des ponts et briser les préjugés entre les adolescents et différents groupes sociaux souvent plus vulnérables, parfois confrontés à une détresse sociale.
- Améliorer la perception de la communauté envers les adolescents.
- Accompagner des adolescents qui ont besoin de plus de soutien dans leur développement.
- Favoriser l'intégration d'adolescents immigrants dans leur communauté.
- Favoriser l'intégration et le sentiment d'appartenance à Coup de pouce jeunesse et à la communauté de Montréal-Nord de personnes provenant de différentes communautés culturelles.

L'ÉQUIPE

Nous croyons que l'apport positif du bénévolat chez les jeunes qui s'impliquent à CPJ se fait grâce au travail concerté de plusieurs acteurs ainsi qu'à l'encadrement d'une équipe diversifiée et multidisciplinaire.

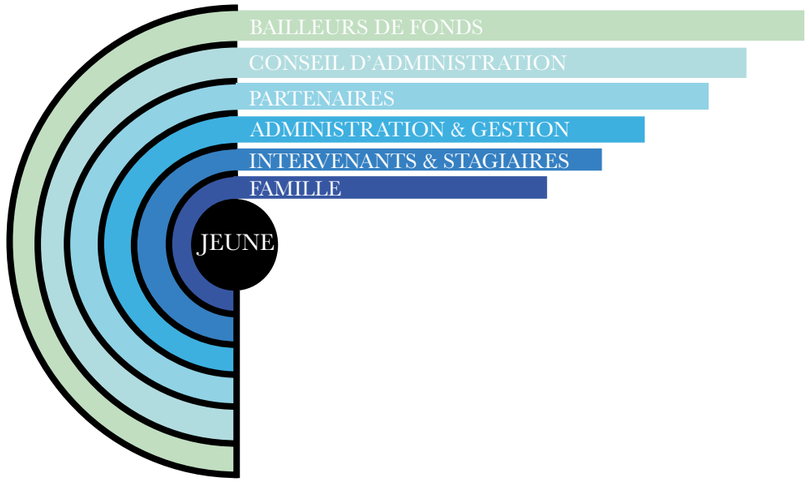

CONSEIL D'ADMINISTRATION

Simon Bourdeau - Président sortant
- Employé d'un organisme jeunesse de la communauté desservie

Kamal Chafik - Président
Ancien utilisateur - Membre de la communauté
- Employé du secteur privé en sécurité

Christine Roch - Vice-Présidente
Ancienne utilisatrice - Membre de la communauté
- Employée du réseau public en santé

Delphine Bertrand - Secrétaire
- Employée du réseau public en santé et services sociaux

Lyonide Aurélie Vallès - Trésorière
- Employée de l'Agence du revenu du Canada

Guirlène Charles-Joseph - Administratrice
Parent d'une utilisatrice - Membre de la communauté
- Employée du réseau public en santé et services sociaux

Mijanou Simard-Mireault - Directrice générale
Membre d'office

Jessica Landry - Coordonnatrice
Membre d'office

7	Rencontres régulières
43	Adultes présents à l'AGA
41	Jeunes présents à l'AGA
145	Heures d'implication des membres du CA

Personnel présent au cours de l'année

Halima Mehaddi
Silvia Keita

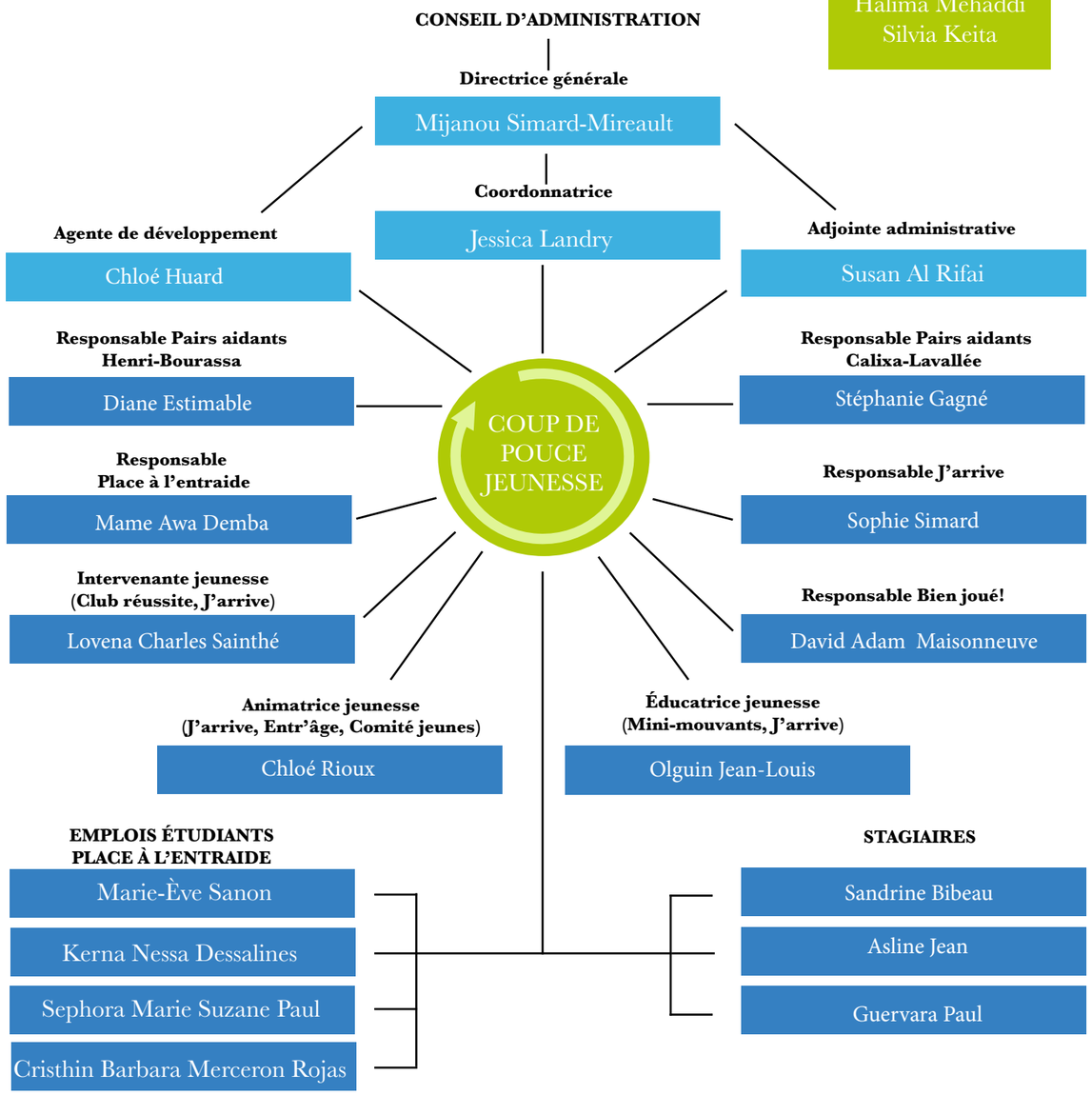

PROFIL DU QUARTIER

[1] **30,4%**
Jeunes de moins de 25 ans
(Île de Montréal 28%)

[1] **42%**
Population immigrante
(Île de Montréal 34%)

[1] **49%**
Minorité visible
(Île de Montréal 34%)

[1] **30,4%**
Familles monoparentales
(Île de Montréal 21,4%)

CLIENTÈLE

[1]
- **84 234** résidents à Montréal-Nord
- 25,2% (0 à 17 ans) **vivent dans un ménage à faible revenu**
- 31,4% des 15 ans et plus **n'ont aucun diplôme ou certificat**

[2]
- **Taux de décrochage scolaire préoccupant** : 28,8% dans les écoles secondaires du quartier
- Plusieurs enfants **n'ont pas la maturité scolaire** requise lorsqu'ils atteignent l'âge scolaire : 40,7 % dans le secteur Nord-Est, 35 % dans le centre et 27,8 % dans le Sud-Ouest

LIEUX DES ACTIVITÉS DE CPJ

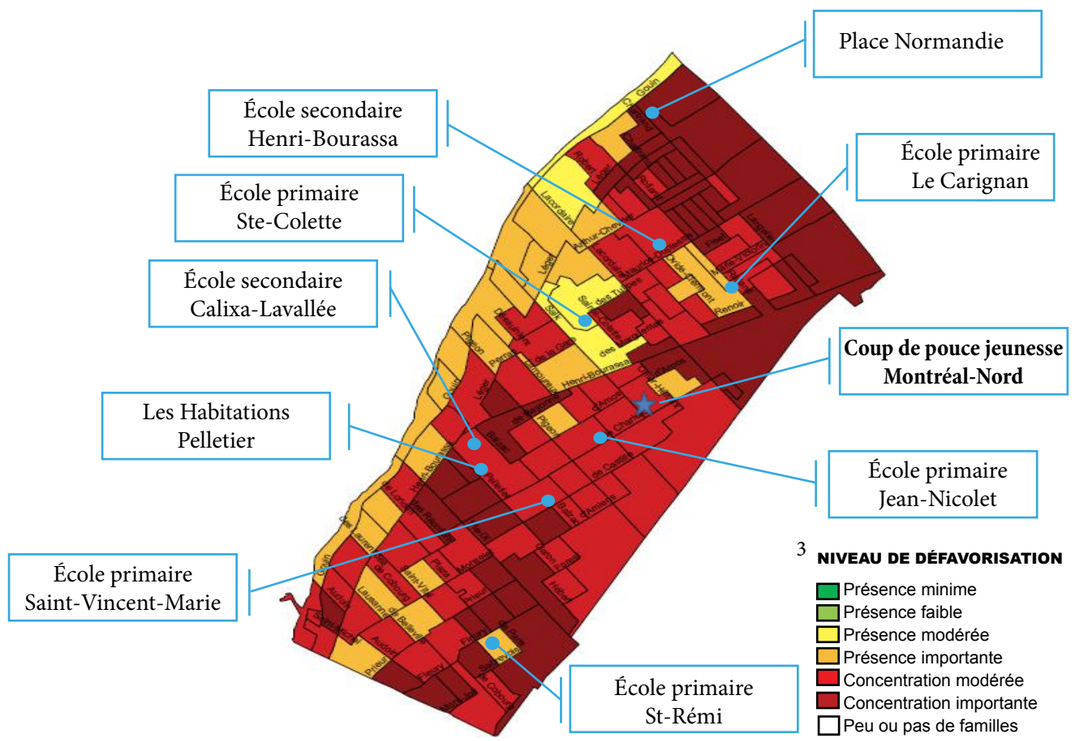

[1] Source : Arrondissement de Montréal-Nord, recensement de 2016, édition Mai 2018.
Ville de Montréal, recensement de 2016, édition Mai 2018.
[2] Source : Arrondissement de Montréal-Nord, Priorité jeunesse, 2011.
[3] Source : Comité de gestion de la taxe scolaire de l'Île de Montréal, 2011.

PROFIL DE LA CLIENTÈLE

PAR LES JEUNES → POUR LES JEUNES

222
Bénévoles
9055
heures d'entraide communautaire

932
Aidés
895
Activités d'entraide

1154
Adolescents de 12 à 17 ans

Nouveaux arrivants dans les classes d'accueil
Élèves de secondaire 1 (passage primaire-secondaire)
Élèves de secondaire 2 à 5 qui fréquentent les écoles du quartier
Élèves des classes d'adaptation scolaire et de cheminement particulier
Adolescents des HLM Place Normandie situées dans le Nord-Est de Montréal-Nord

SEXE

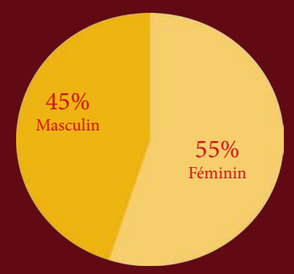

BOUCLE DE RÉSILIENCE

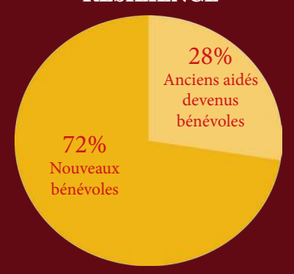

ORIGINE CULTURELLE

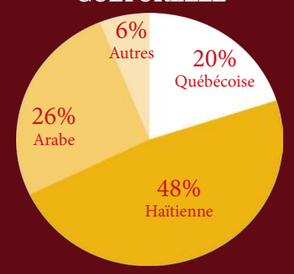

PAR LES JEUNES → POUR LA COMMUNAUTÉ

431
Aînés et enfants

NOS ACTIONS

Comment nous évaluons nos actions?

Plusieurs outils sont actuellement utilisés pour colliger les commentaires des jeunes et les effets de leur implication sur leur cheminement personnel et professionnel : entrevues individuelles et de groupe, questionnaires, rapports d'activités, etc. Nous poursuivons le processus d'harmonisation des outils en place et sommes présentement en développement d'une stratégie de mise en valeur des effets afin de répondre aux besoins spécifiques de l'organisme.

Les adolescents disent s'impliquer pour :

- Occuper leur temps positivement;
- Se sentir utiles;
- Se faire des amis et appartenir à un groupe;
- Faire des activités dans un cadre sécurisant;
- Apprendre et avoir du plaisir;
- Se sentir valorisés.

Ils disent apprécier :

- Le sentiment de faire du bien aux autres;
- La possibilité de redonner au suivant;
- Le plaisir de faire partie d'un groupe et de rencontrer de nouvelles personnes;
- La possibilité de développer des habiletés utiles et d'organiser des activités;
- La reconnaissance exprimée par les participants.

J'ARRIVE

Le volet J'arrive du Programme des Pairs aidants a été spécifiquement développé par des jeunes qui souhaitent être impliqués dans des actions pour répondre aux besoins d'accueil, d'intégration et d'inclusion des jeunes nouvellement arrivés au Québec. En 2018, l'organisme s'est vu attribuer un financement non récurrent du BINAM afin de bonifier ses actions pour répondre à l'arrivée massive des demandeurs d'asile sur le territoire. L'approche de ce programme permet aux jeunes d'être partie prenante des solutions favorisant l'amélioration d'un vivre-ensemble harmonieux.

OBJECTIF GÉNÉRAL

Soutenir l'intégration scolaire et sociale des jeunes nouveaux arrivants avec l'aide de pairs adolescents, des intervenants et des ressources de la communauté.

ACTIVITÉS

- Visite d'organismes partenaires dans le but de s'approprier et découvrir les ressources qui les entourent.
- Activités ludiques favorisant l'expression en langue française des enjeux de leur parcours migratoire.
- Accompagnement de sorties pendant des journées pédagogiques pour toutes les classes d'accueil, par les pairs adolescents et les bénévoles de J'arrive.
- Formations sur plusieurs thématiques comme la relation d'aide, l'empathie, l'animation, l'écoute active, la médiation (en collaboration avec l'Institut pacifique), la sexualité, les dépendances, etc.
- Activités sportives pour découvrir les avantages des quatre saisons au Québec (raquette, patin, glissade, etc.).

PARTENAIRES

Écoles primaires Ste-Colette, Jean-Nicolet, Saint-Vincent-Marie et St-Rémi, écoles secondaires Calixa-Lavallée et Henri-Bourassa, Institut Pacifique et Service de la médiation culturelle de l'arrondissement de Montréal-Nord.

EFFETS

- Les participants ont amélioré leur maîtrise du français, ce qui favorise leur réussite scolaire et leur intégration sociale.
- Les participants se sont autonomisés et se regroupent entre eux pour fréquenter les organismes du quartier.
- Les participants ont développé un lien de confiance avec les bénévoles et les considèrent comme des références.
- Les bénévoles ont dit se sentir mieux préparés pour leur entrée sur le marché du travail.
- Les bénévoles ont dit s'être ouverts aux autres cultures et avoir eu de l'intérêt à en apprendre davantage.

RÉSULTATS

Nombre d'activités régulières	260
Nombre d'activités spéciales	9
Nombre de bénévoles différents	41
Nombre de participants différents	643

« J'arrive me permet d'apprendre à connaître les élèves de l'école, les personnes qui sont responsables de nous et de connaître plus d'activités de Montréal-Nord » **- Marie-Edwine, participante**

« Ce que j'aime c'est qu'on peut partager nos idées, on peut faire de nouveaux jeux, faire des nouvelles choses et je pense que c'est une belle activité qu'on fait. J'ai appris de nouveaux mots en français et un peu mieux mes amis » **- Dayanara, participante**

« J'ai eu la chance d'assister à quelques animations, elles étaient intéressantes, enrichissantes et amusantes. Les élèves attendent tout le temps ces moments avec impatience. Beau travail !!! Merci à l'équipe »
- Mme Alexandra, enseignante à Saint-Vincent-Marie

PAIRS AIDANTS

Programme existant depuis plus de 15 ans dans les écoles secondaires de Montréal-Nord, les pairs aidants visent à favoriser la réussite éducative et sociale des jeunes. L'association avec des pairs soutient une transition réussie au secondaire pour les élèves les plus vulnérables et une intégration harmonieuse des jeunes nouvellement arrivés au Québec. Ce modèle d'intervention propose une formule innovante qui contribue à favoriser un cycle de résilience en permettant aux jeunes le passage d'aidés à aidants.

OBJECTIF GÉNÉRAL

Favoriser l'intégration et encourager la persévérance scolaire des élèves de 1re secondaire, des classes d'accueil (nouveaux arrivants) et de cheminement particulier dans leur école et dans leur communauté.

ACTIVITÉS

- Animation des locaux de dîner par des pairs aidants et accompagnement des participants dans diverses situations (difficultés scolaires, isolement, médiation, obtention de repas, etc.).
- Mobilisation lors des événements scolaires (portes ouvertes, rentrées administratives, galas, remises de diplômes, etc.).
- Animation dans des classes de 6e année du primaire par des pairs aidants et des secondaires 1 pour promouvoir le programme.
- Formations sur plusieurs thématiques comme la relation d'aide, l'empathie, l'animation, l'écoute active, la médiation, la sexualité et les dépendances, en collaboration avec en l'Institut pacifique et Tel-Jeunes.
- Camp d'une fin de semaine et colloque des entraidants pour compléter la formation des pairs aidants.

PARTENAIRES

Écoles secondaires Calixa-Lavallée et Henri-Bourassa, Institut Pacifique, Tel-jeunes.

EFFETS

- Les pairs aidants affirment que la participation à de nombreuses activités du programme leur a permis de développer des compétences personnelles et sociales, des habiletés liées à l'entraide, à l'animation, à la gestion de groupe et de s'intéresser à l'engagement social.
- Les pairs aidants apprennent davantage à reconnaître leurs forces et leurs limites et développent une estime de soi positive.
- Plusieurs participants disent que leur implication dans le programme leur a permis de mieux s'intégrer à leur nouveau milieu scolaire, à briser l'isolement social et à persévérer dans leur vie scolaire.
- Plusieurs pairs aidants ont mentionné avoir pu trouver un emploi grâce aux aptitudes développées durant leur implication au programme.
- Les participants s'impliquent bénévolement à Coup de pouce jeunesse suite à la fréquentation des locaux des pairs aidants.
- Les participants et les pairs aidants développent un sentiment d'appartenance au programme et à leur école secondaire.

Calixa-Lavallée

RÉSULTATS

Nombre d'activités régulières	164
Nombre de bénévoles différents	50
Nombre de participants différents	302
Nombre d'activités de suivi & formations	122

Henri-Bourassa

RÉSULTATS

Nombre d'activités régulières	140
Nombre de bénévoles différents	33
Nombre de participants différents	216
Nombre d'activités de suivi & formations	70

« Pour moi, le programme des Pairs aidants c'est une façon d'aider d'autres jeunes qui en ont besoin pour s'intégrer à l'école. C'est important de faire du bénévolat pour que tous se sentent bien dans leur milieu scolaire et se sentent en sécurité. J'ai moi-même fréquenté le local et cela me réconfortait, car j'avais des pairs aidants avec moi pour m'amuser et me donner des conseils. Au début de mon secondaire, cela m'a énormément aidé, car j'étais stressé de tout, j'avais peur d'être en retard, de me perdre, de ne pas réussir à ouvrir mon casier et ce sont des pairs aidants qui sont venus m'aider. Je veux faire en sorte que les nouveaux élèves se sentent en sécurité comme moi je l'ai été. Pour moi, Coup de pouce jeunesse est comme une deuxième famille, car je m'implique beaucoup et je me sens bien, car malgré nos différences, nous avons tous un point commun qui est le bénévolat et on se sent écouté. J'aime avoir des moments (rencontres mensuelles, formations, sorties, camp) afin de pouvoir discuter tout ensemble de sujets divers. Je n'avais jamais fait du bénévolat à long terme avant. C'est vraiment grâce aux pairs aidants que je m'implique autant désormais et je ne m'imagine pas arrêter d'en faire de sitôt. »
- Étienne, Pair aidant à Calixa-Lavallée

« La première fois que j'ai diné au secondaire, on hésitait à manger à la cafétéria et quand on est entré dans le local des pairs aidants, moi et mon amie on s'est directement intégrées et on s'est senti super bien. Comme si ça faisait longtemps qu'on les connaissait. Depuis ce temps, à chaque dîner, on dîne dans ce local. J'adore ce local. » – **Malorie, participante à Henri-Bourassa**

« Le local m'apporte de la joie, car chaque fois que je parle à un pair aidant, il me propose de jouer et je me sens écoutée. Avant, j'avais un peu peur des plus grands, mais grâce aux pairs aidants, je me rends compte qu'ils sont gentils. J'ai déjà dit à mes parents que je voudrais devenir pair aidante en secondaire 3 pour redonner aux autres ce que je reçois en ce moment. Les pairs aidants m'aident dans mes devoirs et discutent avec moi, ce qui m'aide à améliorer ma communication orale. Le local m'a aidé à me faire des amis, je me sens bien dedans et je parle plus facilement aux autres. J'ai moins peur de le faire. Quand j'arrive le matin dans l'école, je suis contente, car les pairs aidants m'ont aidé à prendre confiance en moi et à ne plus être stressée. »
- Amina, participante à Calixa-Lavallée

« Le programme des pairs aidants m'a aidé à être sociable et aussi à être responsable. J'ai aussi fait de nouvelles connaissances et j'arrive à être un exemple pour les plus jeunes après moi » **- Aaron, pair aidant à Henri-Bourassa**

BIEN JOUÉ! & UN GRAMME DE CULTURE

Bien Joué! propose des activités aux multiples volets, dont des ateliers animés par et pour des jeunes du secondaire ainsi que des ateliers pour les parents et les intervenants. Un Gramme de culture favorise le développement de comportements responsables face aux conduites à risques et aux dépendances chez les adolescents. Cette année, en collaboration avec les professionnels de l'école secondaire Calixa-Lavallée, un groupe de pairs aidants nommé Les Sentinelles a été créé pour agir en prévention des dépendances. Aussi, suite à la légalisation du cannabis, plusieurs ateliers-formations ont été offerts aux acteurs de Montréal-Nord.

OBJECTIF GÉNÉRAL

Animer des activités de prévention des risques liés aux jeux de hasard et d'argent, ainsi qu'aux dépendances auprès des adolescents, des parents et des intervenants.

ACTIVITÉS

- Formation du groupe de pairs aidants Les Sentinelles pour animer des ateliers et des kiosques de prévention des dépendances auprès des élèves du secondaire.
- Animation d'ateliers de prévention des dépendances auprès des jeunes Pairs aidants dans les écoles secondaires Calixa-Lavallée et Henri-Bourassa.
- Animation d'ateliers pour les parents qui désirent discuter de consommation avec leurs enfants.
- Animation des ateliers Mon indépendance j'y tiens! de la Maison Jean-Lapointe et APTE du Centre québécois de lutte aux dépendances à l'école secondaire Calixa-Lavallée.
- Sensibilisation des acteurs de Montréal-Nord face à la nouvelle législation du cannabis.

PARTENAIRES

Écoles secondaires Calixa-Lavallée et Henri-Bourassa, École Amos, Collège d'Anjou, Maison Jean-Lapointe, Horizon jeunesse, Entre parents de Montréal-Nord, Un itinéraire pour tous, Comité régional de prévention sur les jeux d'argent et dépendances de la Direction de la santé publique

EFFETS

- Les pairs aidants Sentinelles ont développé leur pensée critique face aux jeux de hasard et d'argent et à la consommation de psychotropes.
- Les participants sont mieux informés sur les conséquences liées aux jeux de hasard et d'argent et à la consommation.
- Les parents se sentent mieux outillés pour discuter avec leurs jeunes des dépendances, ce qui a amélioré la communication entre eux sur le sujet.
- Les intervenants du quartier ont les outils nécessaires pour animer des ateliers sur la prévention des dépendances auprès de leur clientèle.

RÉSULTATS

Ateliers et sensibilisation dans la communauté

Nombre d'activités	56
Nombre de participants 12-17 ans	452
Nombre de participants adultes	103
Nombre d'organismes rejoints	10

Activités d'entraide

Nombre d'activités	23
Nombre de bénévoles différents	14
Nombre de participants différents	350

« Le fait d'être dans les Sentinelles me donne une fierté, je suis fière de m'impliquer dans des groupes comme ceux-ci qui font de la prévention pour les jeunes. Chaque activité est amusante, on parle beaucoup, on est une belle équipe et j'aime surtout les intervenants ! On passe toujours de bons moments ensemble, on est déjà à la moitié de l'année et j'ai hâte pour le reste. J'ai appris beaucoup de trucs par rapport à la dépendance, j'ai hâte d'en parler aux jeunes de mon école pour les sensibiliser. C'est un bon projet avec des bonnes intentions envers les adolescents ! » **- Tanya, Pair aidante Sentinelles**

« [...] Le projet avait non seulement comme objectif d'intervenir sur les diverses difficultés des élèves ciblés par l'institution scolaire, mais également de les conscientiser aux diverses dépendances par le biais d'activités ludiques. Une collaboration qui a, sans aucun doute, eu un impact positif sur le groupe d'élèves de l'école René-Guénette. Je tiens donc à remercier Coup de Pouce jeunesse ainsi que, sans oublier, le groupe des Sentinelles à l'école Calixa-Lavallée, pour cette merveilleuse collaboration ayant pour but de soutenir la jeunesse nord-montréalaise » **- Natacha Gagné, Agente de concertation Horizon jeunesse**

ENTR'ÂGE

Les bénévoles de l'organisme facilitent les échanges intergénérationnels en animant des activités avec les personnes âgées. À travers des activités ludiques, les liens développés entre les jeunes bénévoles et les personnes âgées contribuent à diminuer les préjugés entre les deux populations et contribuent à un vivre-ensemble positif.

OBJECTIF GÉNÉRAL

Favoriser les échanges intergénérationnels entre les adolescents et les personnes âgées.

ACTIVITÉS

- Activités physiques et artistiques permettant aux personnes âgées de travailler leur motricité fine et globale.
- Activité culinaire dans le cadre du mois de la nutrition.
- Sortie au Quartier des générations.

PARTENAIRES

Les Habitations Pelletier

EFFETS

- Les bénévoles ont ressenti un sentiment de compétence et leur estime de soi a été renforcée.
- Les deux groupes d'âge ont diminué leurs stéréotypes négatifs ainsi que leurs préjugés face à l'autre génération.

RÉSULTATS

Nombre d'activités	40
Nombre de bénévoles différents	20
Nombre de participants différents	47

MINI-MOUVANTS

Les bénévoles animent des activités dans des groupes d'enfants du primaire qui favorisent l'apprentissage par le plaisir. Sous un angle ludique, les bénévoles facilitent l'expression langagière des enfants, la communication, l'apprentissage des saines habitudes de vie et la psychomotricité.

OBJECTIF GÉNÉRAL

Encourager la persévérance scolaire chez les enfants et les adolescents en promouvant l'apprentissage par le plaisir.

ACTIVITÉS

- Animation, par les bénévoles, de jeux éducatifs sur diverses thématiques.
- Animation, par les bénévoles, d'ateliers travaillant la psychomotricité des enfants.
- Dans le cadre du mois de la nutrition, atelier sur le nouveau Guide alimentaire canadien.

PARTENAIRES

Écoles primaires Le Carignan et Jean-Nicolet

EFFETS

- Les bénévoles développent un sentiment de fierté de par le rôle de modèles qu'ils exercent auprès des enfants.
- Les participants améliorent leur motricité fine, leur capacité langagière, d'écoute et d'écriture à travers les diverses activités.

RÉSULTATS

Nombre d'activités	84
Nombre de bénévoles différents	69
Nombre de participants différents	159

« Ce que j'aime du bénévolat, c'est que ça confirme que travailler avec les enfants est ma spécialité, car j'ai déjà acquis beaucoup d'expérience avec tous mes petits frères et sœurs. De plus, je sais que de m'impliquer comme bénévole à Coup de pouce jeunesse est une bonne expérience à mettre sur mon curriculum vitae, lorsque je serai en âge de travailler plus tard. » **- Lovelie, bénévole aux Mini-Mouvants**

« Ce n'est pas parce que vous êtes plus âgés que vous ne pouvez pas faire ce que l'on fait! » **- Antonio, bénévole à Entr'âge**

« [...]On s'entraide, on est une communauté, les activités intergénérationnelles apportent beaucoup! » **- Monique, participante à Entr'âge**

PLACE À L'ENTRAIDE

Place à l'entraide est un programme d'intervention de milieu implanté au cœur des habitations Place Normandie. Ces HLM, construits en 1972, comportent 168 logements destinés à environ 450 résidents, dont une forte proportion est immigrante. Les familles, à majorité monoparentales, sont dirigées pour la plupart par des femmes. Elles ont souvent à leur charge plusieurs enfants, alors que leur principale source de revenus est la prestation de l'aide sociale.

À ces phénomènes se conjuguent des situations qui peuvent potentiellement avoir un impact sur le milieu de vie à Place Normandie et éventuellement influencer l'offre de services:

- Isolement social des résidents;
- Risque lié aux dépendances;
- Précarité socio-économique: revenus insuffisants, taux de chômage élevé, etc.;
- Faible accessibilité aux services, aux équipements et aux zones d'emploi;
- Défi au niveau de la mobilisation des locataires pour animer leur milieu de vie;
- Insuffisance d'activités de loisirs au profit des enfants, des jeunes et des familles;
- Espace de vie géographiquement enclavé;
- Très forte représentativité des jeunes de moins de 18 ans parmi les résidents;
- Caractère pluriculturel de la population;
- Méfiance exprimée par les résidents envers les services sociaux et communautaires en raison des difficultés personnelles qu'ils doivent affronter.

En partenariat avec l'Association des locataires de Place Normandie, un comité de suivi du programme *Place à l'entraide* ainsi qu'un comité des partenaires de la Place Normandie réunissant les différents organismes du milieu, permettent la cohérence des services offerts.

Le projet comporte différentes sphères d'intervention

- Les activités d'entraide régulières et ponctuelles
- Les activités de loisirs
- L'intervention individuelle: soutien, références aux ressources du milieu et à l'Association des locataires
- Accompagnement : gestion de conflits entre locataires, soutien civique et à la défense des droits, aide à la gestion budgétaire des locataires, etc.
- Service de soutien et de persévérance scolaires: Club réussite

PARTENAIRES

Office municipal d'habitation de Montréal, Association de Place Normandie, Coop de solidarité Éconord, Centre de pédiatrie sociale de Montréal-Nord, CIUSSS du Nord-de-l'île-de-Montréal, Culture X, Artistes en arts visuels du nord de Montréal.

Le Programme Place à l'entraide dessert les jeunes et les familles des Habitations Place Normandie, situées dans le Nord-Est du quartier. La responsable du programme déploie une programmation diversifiée afin de favoriser l'esprit de communauté entre les résidents et de s'assurer qu'ils détiennent tous les outils nécessaires à leur autonomisation.

Cette année, grâce au financement octroyé par la Fondation de l'Office municipal d'habitation de Montréal, nous avons été en mesure de bonifier le service d'aide aux devoirs. Ainsi, le Club réussite offre un service complet d'accompagnement scolaire en trois volets : l'aide aux devoirs, l'accompagnement des parents et le volet persévérance, passant par l'apprentissage de nouvelles disciplines artistiques.

OBJECTIF GÉNÉRAL

Créer un esprit de communauté favorisant l'entraide, l'implication citoyenne et le mieux-être des résidents.

ACTIVITÉS

- Aide aux devoirs et accompagnement 3 fois par semaine.
- Ateliers artistiques 3 fois par semaine, permettant aux enfants de vivre des réussites en dehors du cursus scolaire.
- Visites à domicile pour rejoindre les résidents en vue de briser l'isolement.
- Animation d'un « local libre » à chaque semaine, ainsi que plusieurs sorties culturelles pour les adolescents.
- Participation à des actions collectives : entretien, participation à la grande corvée, sensibilisation à l'environnement et lancement des activités d'été.
- Camp familial d'hiver d'une fin de semaine pendant la relâche scolaire.
- Animation hebdomadaire d'ateliers d'entraide Astuce Femmes.

EFFETS

- Les bénévoles et les participants du Club réussite ont ressenti de la valorisation, de la fierté, sont plus autonomes dans leurs devoirs et leçons et leur intérêt pour l'école a augmenté.
- Les parents sont très satisfaits du Club réussite: ils ont observé une diminution des conflits avec leurs enfants et sont fiers de la persévérance de ceux-ci.
- Les participants ont découvert de nouvelles ressources et se sont autonomisés dans l'utilisation de celles-ci (CJE, CIUSS, Centre de pédiatrie sociale, Entre parents, Fourchettes de l'espoir, etc.).
- Les participantes adultes ont démontré de l'ouverture envers les autres et ont tissé des liens de confiance qui leur permettent d'avoir accès à un réseau d'entraide.
- Le camp familial d'hiver a permis de renforcer les liens de confiance avec l'intervenante de milieu et les participants ont développé de nouvelles amitiés.

RÉSULTATS - Activités jeunesse

Club réussite	
Nombre de bénévoles différents	21
Nombre de participants différents	42
Soirées ados	
Nombre de participants différents	49
Nombre d'activités jeunesse	155

RÉSULTATS - Activités familiales

Nombre d'activités	78
Nombre d'accompagnements individuels	53
Nombre de participations	221

« Dès le premier jour de ma rencontre avec les intervenantes, leur gentillesse envers moi et mes enfants a rempli notre cœur de joie. Leur soutien émotionnel et les activités variées sont chaque jour plus intéressants. Je peux voir que le changement à la Place Normandie est plus attrayant depuis l'arrivée d'Awa et Lovena. Merci, car je vois tous vos efforts pour que chaque résident soit à l'aise à chaque fois qu'il frappe à la porte du local. Merci pour chaque sourire qui se reflète sur le visage de chaque enfant. » **- Heidy, participante à Astuce Femmes**

« J'aime bien venir ici, j'y suis inscrite depuis septembre, puis je ne perds pas mon temps. J'adore fréquenter le local, car les intervenantes sont là pour nous aider, donc c'est plus facile pour les devoirs tout comme les activités. J'ai hâte d'être au secondaire pour être bénévole ici. » **- Tatiana, Participante au Club réussite**

« Je trouve que les activités sont toujours cools et ça nous permet d'avoir quelque chose à faire avec nos amis. Notre intervenante est gentille avec nous et quand nous avons des problèmes, elle est présente pour nous aider à régler ce problème. » **- Érica, Participante aux Soirées ados**

COMITÉ JEUNES

Le comité jeunes 2018-2019 est composé d'adolescents qui ont été élus à l'assemblée générale annuelle suite à au moins une année d'implication dans l'organisme. Ces jeunes représentent les bénévoles de Coup de pouce jeunesse et s'occupent d'organiser et orchestrer divers événements pour ceux-ci.

ACTIVITÉS

- Rencontres de suivi et de planification des activités
- Halloween à la Maison culturelle et communautaire de Montréal-Nord
- Repas festif
- Formation en collaboration avec l'Institut Pacifique
- Gala de reconnaissance CPJ
- Assemblée générale annuelle de CPJ

EFFETS

- Les membres du comité jeunes développent leurs aptitudes organisationnelles, leur leadership et leur capacité à travailler en équipe.

PARTENAIRES

Un itinéraire pour tous, Institut Pacifique

Nombre d'activités	29
Nombre de bénévoles	7

« Le Comité jeunes m'a permis de mieux m'organiser et de mieux travailler à l'intérieur d'un budget pour un événement » **- Jonathane, Membre du Comité jeunes**

« J'ai été impressionnée par la créativité des membres du Comité et aussi par leur sens de l'organisation et leur grande implication dans la réalisation des divers événements » **- Chloé Rioux, Intervenante responsable du Comité jeunes**

BAZAR EN FÊTE
Événement annuel d'autofinancement

Le *Bazar en fête* est notre principal événement d'autofinancement qui en était à sa 29e édition cette année. Ce rassemblement convivial et familial attire plus d'un millier de personnes et permet aux citoyens de magasiner auprès de nos nombreux locataires de tables, de profiter d'un encan public, de tirages, d'une cantine ainsi que d'un photomaton.

Cette tradition de quartier permet d'amasser des fonds afin de financer les activités hebdomadaires d'engagement bénévole des adolescents et de faire une différence au quotidien dans la vie de plusieurs centaines de personnes. L'événement permet également de bonifier notre système de reconnaissance pour les adolescents. En plus d'être une levée de fonds, le *Bazar en fête* contribue à offrir une expérience de bénévolat significative à plus de 60 jeunes ainsi qu'à faire connaître l'organisme auprès de la communauté.

Nombre d'adolescents bénévoles	63
Nombre de bénévoles adultes	45

LES BÉNÉVOLES ADULTES

Al Rifai, Susan	Côté, Patrick	Huard, Anne	Richard, Marie-Claude
Alshapi, Mohammad	Ducharme, Christian	Hubert, Jacinthe	Robert, Mélissa
Aucoin, Robert	Dupuy, Maryse	Iba Seck, Mawdo	Roch, Christine
Bertrand, Delphine	El Jamali, Anas	Jean-Baptiste, Steeve	Rondeau-L'écuyer, Hubert
Botomba, Randy	Estimable, Ghislande	Jean-Paul, Ketsmy	Sainthé, Ainsley
Bouchard, Jonathan	Estimable, Julie	Jiménez Espinosa, Lirca	Sainté, Juvens
Boucher, Philippe	Fournier, Emy	Lafond, Marie-Josée	Sané, Moussa
Bourdeau, Simon	Fritz, Barbara	Luzincourt, Joe-Valyn	Therlonge, Bredjinie
Brammer L., Made-leine-Jane	Gagné, Natacha	Maréchal, Maryse	Vaitilingame, Mélissa
Buist, Lucille	Garceau, Alexis	Mousli, Abdenour	
Charles-Joseph, Guirlène	Gendron-Larocque, Audrey	Nessa Dessalines, Kerna	
Cormier, Doudy Emma-nuel	Gueye, Fatou	Pépin, Catherine	

RECONNAISSANCE

PRIX ET DISTINCTIONS
2017-2018

LES PRIX PIERRE-FONTAINE, GÉRALD-SAMSON & JOHANNE-LACOSTE

Les prix sont remis lors de l'Assemblée Générale Annuelle. Ils sont décernés à des bénévoles qui se sont démarqués au cours de l'année pour leur cheminement personnel et/ou pour leur engagement exceptionnel et leur assiduité.

PRIX PIERRE-FONTAINE	PRIX GÉRALD-SAMSON	PRIX JOHANNE-LACOSTE
Sarah Oulladj	Jade-Minas Giroux Mathieu Ronesha Joseph	Jerry Jackensen Dorelus

SYSTÈME DE RECONNAISSANCE

Le système de reconnaissance permet d'encourager l'implication bénévole des jeunes. Dans le but de souligner leur dévouement et leur entraide dans la communauté, différentes reconnaissances telles que diplôme, lettre aux parents, publication Facebook, items promotionnels, leurs sont offertes lorsqu'ils atteignent différents niveaux d'implication.

Pour chaque 1h30 d'implication bénévole, le jeune se mérite 1 point de bénévolat. Dès 50 points, le jeune entre dans le système de reconnaissance et pourra gravire les échelons pour atteindre 100, 175, 250 et même 325 points de bénévolat!

CLUB DES 50	CLUB DES 100	CLUB DES 175	CLUB DES 250
Beria D'Haïti Ernandie Alexis Gaëlle Ferdinand-Tervilus Jahmal Jean Pierre Junika Julot Marwa Moufid Midgie Amazan Monica Léa Payant Naphedine Fabien Neila Chikhar Priscille Koffi Ronesha Joseph Sabrina Benaros	Abigaelle Paul Adjia Maimouna Thioune Ange Sokamte Anne Laura Laroche Aya Ouakil Jessie Janvier Josianne Sabourin Katherine Thériault Kevin Truong-Nguyen Keynie Vilméus Lancuse Demosthène Samantha Barthelemy Sephora Paul Sophie Thibault-Malouin Virgina Jean-François Winsky Saint Jean	Cristhin Barbara Merceron Rojas Guitho Gaston Jades-Mina Giroux Mathieu Jerry Jackensen Dorelus Joselande Josué Saguira Neysa Charles	Marie-Ève Sanon

RAYONNEMENT DES JEUNES DANS LA COMMUNAUTÉ

Médaille du Lieutenant-Gouverneur	Samantha Barthelemy
Bourse Le Fonds 1804 pour la persévérance scolaire	Guisemania Louis Ilyas Jmiai Raphaël Joseph Samantha Barthelemy
Bourse Opération Bonne mine de la Société de Saint-Vincent de Paul pour la persévérance scolaire	Alycia Bonnet Marc-Alexandre Lemarbre-Narbonne
Bourse de la Fondation des Médecins Canado-Haïtiens pour la persévérance scolaire	Junika Julot
Bourse de la Fondation Beaulieu-Blondin	Adjia Maimouna Thioune Alycia Bonnet
Nominés à la 6e édition du Gala de reconnaissance de l'action bénévole de Montréal-Nord	Naphedine Fabien Raphaël Joseph Samantha Barthelemy
Prix *bénévole d'avenir* à la 6e édition du Gala de reconnaissance de l'action bénévole de Montréal-Nord	Adjia Maimouna Thioune
Prix *engagement communautaire* à la soirée méritas de l'école secondaire Henri-Bourassa	Suzan Maatouk
Prix *Reconnaissance de l'implication* à Calixa-Lavallée au Gala reconnaissance au secondaire de la CSPI	Adjia Maimouna Thioune
Portrait présenté dans le journal Métro	Kerna Nessa Dessalines
Bourse de l'organisme Fées Marraines	Adjia Maimouna Thioune

IMPLICATION DANS LA COMMUNAUTÉ

CONCERTATIONS ET COMITÉS

- o Table de Concertation Jeunesse de Montréal-Nord (TCJMN)
  - Vice-Présidence
  - Comité panser les plaies
  - Comité école et milieux en santé de Montréal-Nord (ÉMES)
- o Table de Quartier de Montréal-Nord (TQMN)
  - Priorité Jeunesse
  - Comité immigration et vivre ensemble
  - Comité de Revitalisation Urbaine Intégrée (RUI)
    - Comité local de revitalisation (CLR)
    - Ligue des intervenant-es gravitant au Nord-Est de Montréal-Nord (LIGNE)
- o Comité régional de prévention sur les jeux d'argent et les dépendances de la Direction régionale de santé publique de Montréal
- o HLM Place Normandie
  - Comité des partenaires
  - Comité de suivi du Programme Place à l'entraide
- o Table des services éducatifs complémentaires, École secondaire Calixa-Lavallée
- o Table femmes Osez au féminin

PARTICIPATION À DES ÉVÉNEMENTS COLLECTIFS

- o Centre d'action bénévole de Montréal-Nord - Salon de l'engagement
- o Fête de Charleroi
- o Fête des voisins
- o Fiesta Familiale
- o Mois de l'histoire des noirs
- o Course-marche Centraide - organisée par la ville de Montréal
- o Marche des parapluies de Centraide

BAILLEURS DE FONDS

Coup de pouce jeunesse Montréal-Nord remercie tous ses partenaires financiers et donateurs pour leur soutien.

- o Centraide du Grand Montréal
- o Ministère de la Santé et des Services sociaux
  - o Programme de soutien aux organismes communautaires (PSOC)
  - o Soutien communautaire en logement social
- o Direction régionale de Santé Publique (DRSP)
  - o Prévention dans les jeux de hasard et d'argent
  - o Milieux de vie Favorables-jeunesse
- o Ministère de l'Emploi et de la Solidarité sociale (Subventions salariales)
- o Emploi et développement social du Canada (Emploi d'été Canada)
- o Arrondissement de Montréal-Nord
  - o Plan d'action collectif de Montréal-Nord - Priorité Jeunesse
  - o Fonds québécois d'initiatives sociales - Alliances pour la solidarité
  - o Bureau d'intégration des nouveaux arrivants de Montréal (BINAM)
  - o Hébergement gratuit dans ses locaux et service de photocopies
- o Commission scolaire de la Pointe-de-l'Île (CSPI)
  - o Bureau des communautés culturelles
  - o École secondaire Calixa-Lavallée
  - o École secondaire Henri-Bourassa
- o Office municipal d'habitation de Montréal (OMHM)
- o Fondation OMHM
- o Fondation Dufresne et Gauthier
- o Fondation Foyston, Gordon & Payne Inc.
- o Rita de Santis, Députée provinciale de Bourassa-Sauvé

Pour l'exercice financier 2018-2019, la firme comptable Gosselin et associés a procédé à la vérification de nos états financiers. Les personnes intéressées peuvent se procurer une copie des états financiers audités en communiquant avec l'organisme. Une copie est également disponible sur le site web de Coup de pouce jeunesse.

Coup de pouce jeunesse Montréal-Nord
11 121 avenue Salk, local 112
Montréal-Nord (Québec) H1G 4Y3
Heures d'ouverture : lundi au vendredi de 9h à 18h

Téléphone : (514) 321-8054
Télécopieur : (514) 321-6550
Courriel : info@coupdepoucejeunesse.com
Site web : www.coupdepoucejeunesse.com

JEUNES BÉNÉVOLES 2018-2019

Accéus, Rebekah
Ahmane, Nourhane
Akenkou, Rim
Aksas, Lydia
Alexis, Ernandie
Alexis, Varessa
Amazan, Midgie
Antoine, Frantzso
Aquino Lebron, Eliseo
Argoub, Sarah
Auguste, Déborah Stracy
Augustin, Loïda
Barry, Alhassane
Barthelemy, Samantha
Batres Arrivillaga, Keyana Samantha
Belkebir, Hadjer
Ben Hnia, Yassin
Benabid, Elias
Benakmoum, Nawel
Benaros, Sabrina
Benlakehal, Fayçal
Bheekha, Shekinah
Bijoux, Jonathane Ysha
Bititi, Tanya Bella
Blackburn, Jérémy
Bonnet, Alycia
Bougrin, Yacoub
Bouhali, Djihane
Boukhelif, Hajer
Bourdage, Emilie
Butz, Ariel
Buzas Habel, Lili
Chafik, Ayoub
Charles, Andriana Gaëlle
Charles, Palens
Cherenfant, Josué Bruno
Chikh, Faten
Chikh, Feryel
Chodaton, Hosana
Cimilien, Tamara
Clerveau, Leny-Charles
Dang, Andrew
Daréus, Joyd Rolkins
De Celles, Déreck
De La Cruz, Christopher
Décayette, Darla
Desbiens, Mathilde
Dévu, Gaëlle
D'Haiti, Beria
Dieudonné, Anne-Audrey
Dion, Tristan
Dominique, Deborah Loudnilla
Dorelus, Jeffky
Dorelus, Jerry Jackensen
Durogene, Ruthena Fara
El Ghazi, Amine
El Ghazi, Anouar
Elbannaoui, Hatim
Elusme, Claudia
Elusmé, Marie-denise
Elvariste, Rebecca Florvil
Fabien, Merlindia
Fabien, Naphedine
Fackini-Labelle, Anabelle
Farmer, Loanna
Fattah, Alaa
Ferdinand Tervilus, Gaëlle
Fernane, Sarra
Fortuné, Aaron Christopher
François, Stevenson
Gallo, Irene
Garçon, Reïna Stephane
Gaston, Guitho
Girard, Jayson
Giroux Mathieu, Jades-Mina
Giroux Mathieu, Koraly
Guirand, Gayhana
Gustélia, Djoulinia
Haddad, Mehdi
Hamines, Sara
Haramkë, Fatima
Hariti, Abdelrahmane
Hébert, Séléna
Hif-Di, Mohammed Amine
Hilaire, Wildson
Houngbedji, Coralie
Hyacinthe, Melissa Thrésy Phamaika
Idrissi, Chorouk
Ismaili Alaoui, Mohamed Ihab
Janvier, Jessie
Jean François, Sebastien
Jean Louis, Woolz Gerry
Jean, Cohanda Needsa
Jean-Baptiste, Jean-Galex
Jean-Pierre, Jahmal
Jeanty, Magloire
Jmiai, Ilyas
Jodoin, Felix
Joly, Ariane
Joseph, Benjamin
Joseph, Jhumincka
Joseph, Raphaël
Joseph, Ronesha
Joseph, Sam Wills
Joseph, Tweussy
Josué, Joselande
Judy Murielle-Charles
Julot, Junika
Kaganiec, Dorota
Karrach, Yassine
Katircio, Firdevs
Koffi, Anne-Emmanuelle Priscille
Kouridide, Merieme
Lakehal, Abdel rahmane
Laurieri, Giancarlo
Léa-Payant, Monica
Lefrançois, Étienne
Lemarbre-Narbonne, Marc-Alexandre
Lenéus, Myjesline
Léonard, Ameleck-Nino
Leonard, Nadge-Mikha
Loufti, Mohamed
Louis Salomé, Clara
Louis, Guisemania
Louisius, Rebecca Edbernice
Lubin, Ludny
Maatouk, Adam
Maatouk, Suzan
Maghni, Safouane
Makhoul, Iness
Maldonado, Daniel
Malivert, Asmide
Marwouf, Mikaël Richard
Mazouzi, Ikhlasse
Mazouzi, Inass
Mebarki, Achraf
Mebarki, Akram
Medjahed, Sarah Yasmine
Mehessim, Dounia
Ménard, Angelique
Merceron Rojas, Cristhin Barbara
Méthot-Moquin, Zavier
Michel, Dayanna
Milien, Asley-Woodly
Molina Landaverde, Diego Enrique
Montana Bastien, Leila
Mouscardy, Naika
Moutaahibe, Yassir
Nacer, Wassim
Ndzon, Barbara
Nessah, Yuva
Neysa Charles, Saguira
NGO,Caroline
Nguyen, Toky
Niati, Youssra
Occessite, Louise-Endie
Octavius, Vanessa
Orival, Evenadelle
Othello, Méganne
Ouadia, Riad
Ouahes, Sara
Ouakil, Aya
Oulladj, Sarah
Parvelus, Neheysha
Paul, Abigaelle
Paul, Nicolas
Paul, Sephora
Petit, Océane
Petit-Clair, Feenky
Pham, Christine
Philistin, Bloondy Meeck
Phung, Céline
Phung, Marilyn Ngoc Huyen
Pierre, Laurie Anabel
Pierre-Louis, Bianca
Pirozzi, Loriane
Rimpel, Kaysha
Rocheleau, Anna Belle
Romero, Paulina Isabel
Sabourin, Josianne
Saint-Hilaire, Arschley
Saint-Jean, Lovelie
Saint-Jean, Winsky
Saint-Juste, Maxhandsmyger
Saintyl, Erwin Lafleur
Samri, Lyna
Sanon, Maria-Horna
Sanon, Marie-Ève
Simon, Thaina
Simon, Vicknie
Smai, Ramzi
Smai, Sofiane
Sobetchi, Anastasia
Sokamté Fotsing, Steve Donald
Sokamté Tcheutchoua, Ange Ornella
Souagui, Imene
St-Fleur, Alicia
St-Pierre, Jorden
Sunda, Princesse Rebecca
Tabra, Louisa
Tamani, Walid
Thach, Thanh Samdara
Thériault, Katherine
Thériault, Nayka
Thermidor, Cléda
Thibault-Malouin, Sophie
Thioune, Adjia Maimouna
Tiofack, Max Jason
Touhouche, Mohammed
Truong-Nguyen, Kevin
Turcios, Antonio-Francisco
Umana-Llirod, Amanda Carolina
Vachon Pigeon, Antoine
Valderrama, Mia
Valentin, Lindy
Valère, Rebecca
Vandal, Julie
Vermette, Nikita
Vides Ramos, Luisa

222 FOIS MERCI!