Coup de pouce jeunesse
Montréal-Nord

RAPPORT ANNUEL D'ACTIVITÉS 2016-2017

TABLE DES MATIÈRES

MOT DU PRÉSIDENT 3
MOT DE LA DIRECTRICE GÉNÉRALE 4
L'ORGANISME 5
PROFIL DU QUARTIER 9
PROFIL DE LA CLIENTÈLE 10
LES BÉNÉVOLES 10
LES PARTICIPANTS 12
LES FAMILLES DES BÉNÉVOLES 12
LES ACTIVITÉS D'ENTRAIDE 13
LES MINI-MOUVANTS 14
***J'ARRIVE* !** 15
ENTR'ÂGE 16
BIEN JOUÉ ! & UN GRAMME DE CULTURE 17
SEMAINE DE BÉNÉVOLAT IFP4 18
PAIRS AIDANTS 19
PLACE À L'ENTRAIDE ! 21
LES ACTIVITÉS DE MOBILISATION PERSONNELLE 25
LE COMITÉ JEUNES 25
LES ACTIVITÉS D'AUTOFINANCEMENT 26
LES ACTIVITÉS D'ENTRAIDE PONCTUELLE 26
LES ACTIVITÉS DE LOISIRS 26
LES PRIX ET DISTINCTIONS 27
LE SYSTÈME DE RECONNAISSANCE 27
LES PRIX PIERRE-FONTAINE, GÉRALD-SAMSON & JOHANNE-LACOSTE 27
JEUNES HONORÉS PAR LA COMMUNAUTÉ EN 2016-2017 28
TABLEAU D'HONNEUR 28
ENGAGEMENT DANS LA COMMUNAUTÉ 29
BAILLEURS DE FONDS 30

MOT DU PRÉSIDENT

Mesdames, Messieurs,

Je suis fier de vous présenter ce rapport d'activités qui vous permettra de constater par vous-même les divers accomplissements des bénévoles tout au long de l'année.

L'année 2016-2017 à Coup de pouce jeunesse fut marquée, entre autres, par une belle stabilité au niveau de notre équipe de travail. Leur dévouement auprès des jeunes a certainement contribué au sentiment d'appartenance de nos bénévoles, eux qui ont répondu en très grand nombre à l'appel en s'impliquant dans nos nombreuses activités.

Avec une directrice et une coordonnatrice bien en selle et travaillant d'arrache-pied, il nous est permis d'envisager l'avenir avec enthousiasme! D'ailleurs, pour l'année qui s'en vient, une démarche de planification stratégique sera effectuée et mobilisera toute l'équipe, le conseil d'administration ainsi que les adolescents bénévoles. Nous souhaitons ainsi consolider nos acquis et explorer de nouvelles avenues qui seront rassembleuses et inspirantes pour nos jeunes. Cette démarche sera pour nous l'occasion de se doter de stratégies qui permettront à nos jeunes et à notre équipe de travail d'exploiter au maximum leurs forces et leur potentiel.

Finalement, je profite de l'occasion pour vous remercier sincèrement de la confiance que vous portez à Coup de pouce jeunesse, année après année. Sans le support de la communauté et des différents partenaires, nous ne pourrions pas exercer un tel impact auprès des jeunes de Montréal-Nord.

Simon Bourdeau
Président du conseil d'administration

Membres du conseil d'administration	
Simon Bourdeau, Président Employé d'un autre organisme communautaire de la communauté desservie **Kamal Chafik, Vice-Président** Ancien utilisateur - Membre de la communauté **Delphine Bertrand, Secrétaire** Employée du réseau public en santé et services sociaux **Daphnée Valérie Lafalaise, Trésorière sortante** CPA, Employée du réseau public en santé et services sociaux **Aurélie Vallès, Trésorière 20 mars 2017** Employée de l'Agence du revenu Canada	**Christine Roch, Membre** Ancienne utilisatrice - Membre de la communauté-Employée du réseau public en santé **Guirlène Charles-Joseph, Membre-parent** Parent d'une utilisatrice - Membre de la communauté -Employée du réseau public en santé et services sociaux **Afifa Karama, Membre** Gestionnaire, secteur communautaire **Mijanou Simard-Mireault, Membre d'office** Directrice **Jessica Landry, Membre d'office** Coordonnatrice
Nombre de rencontres régulières du CA	6
Nombre de membres présents à l'AGA	55
Nombre d'heures d'implication des membres du CA	201

MOT DE LA DIRECTRICE GÉNÉRALE

Un grand vent de mobilisation a soufflé sur Montréal-Nord cette année et Coup de pouce jeunesse se sent privilégié de pouvoir faire partie de cette communauté qui met en place toutes les actions possibles pour assurer un continuum de services permettant de répondre aux besoins des jeunes et ainsi, lutter efficacement contre la pauvreté et l'exclusion.

Si l'année précédente a été le chantier d'une importante transition, cette année fut celle de la réflexion et de la collaboration. C'est ainsi que l'équipe a travaillé sans relâche pour s'assurer de bien comprendre les besoins des jeunes du quartier, des partenaires et de l'organisme. Pour cela, il a fallu :

- Faire connaître notre nouvelle équipe, ses forces et ses actions et bâtir une relation de confiance avec la communauté;
- Comprendre les enjeux du quartier pour offrir des services en complémentarité et en collaboration avec les partenaires, les Tables de concertations et le Plan d'action collectif, *Priorité jeunesse*;
- S'outiller pour mettre en valeur les effets de nos interventions sur les jeunes en participant à la formation ÉvalPOP;
- Chercher sans cesse à financer, à bonifier et à développer des services de qualité en s'assurant d'accompagner les jeunes efficacement dans le développement de leur plein potentiel, à travers leurs défis et malgré les embûches;
- Entreprendre un exercice de réflexion stratégique afin de réaffirmer, de développer et d'actualiser notre vision et nos actions.

À la lecture de ce bilan, nous ne pouvons que constater à quel point la réponse des jeunes à nos actions est grande. En effet, cette année, 193 jeunes ont ensemble cumulé plus de 11 000 heures de bénévolat et d'implication au service de leurs pairs et de la communauté! Cet engagement est le réel moteur qui anime le dévouement de l'équipe et c'est pourquoi la prochaine année sera principalement consacrée à la poursuite des réflexions et des interventions déjà entreprises. Ce sera donc une année sous le thème de l'action, afin que chaque petit coup de pouce puisse conduire les jeunes vers le chemin de la réussite!

Mijanou Simard-Mireault
Directrice générale

L'ORGANISME

Implanté à Montréal-Nord depuis plus de 30 ans, Coup de pouce jeunesse est un organisme qui permet de réunir des jeunes de 12 à 17 ans autour d'une valeur commune : ***L'ENTRAIDE!***
C'est ainsi que chaque semaine, les jeunes bénévoles s'engagent activement dans leur communauté.

MISSION

Favoriser l'estime de soi et l'esprit d'entraide chez les adolescents de toutes cultures.

L'outil privilégié par l'organisme est l'engagement social bénévole d'adolescents auprès de groupes sociaux (aînés, enfants, adolescents nouvellement arrivés au Québec, etc.) de façon à apporter un soutien à un segment souvent plus vulnérable de la communauté, à briser la barrière des préjugés entre ces groupes et les adolescents et finalement, à permettre le développement de ces jeunes en tant que citoyens responsables**.**

OBJECTIFS

- Outiller et accompagner les adolescents dans le développement de leur engagement en tant que citoyens responsables en complémentarité avec la famille, l'école, etc.
- Favoriser l'estime de soi chez les adolescents.
- Encourager l'esprit d'entraide.
- Créer des ponts et briser les préjugés entre les adolescents et les groupes sociaux (aînés, handicapés, etc.) parfois confrontés à une certaine détresse sociale.
- Améliorer la perception de la communauté envers les adolescents.
- Accompagner des adolescents qui ont besoin de plus de soutien dans leur développement.
- Favoriser l'intégration d'adolescents immigrants dans leur communauté.
- Favoriser l'intégration et le sentiment d'appartenance à Coup de pouce jeunesse et à la communauté de Montréal-Nord de personnes provenant de différentes communautés culturelles.

HISTORIQUE

1982
Début du projet *Jeunesse Entraide* par le *Centre de psychoéducation*

1983
Début des activités avec des personnes ayant un handicap intellectuel et des familles en difficulté

1984
Implication à la TCJMTL

1984
Incorporation: Coup de pouce jeunesse de Mtl-Nord (CPJ)

1985
Enregistrement comme organisme charitable au Fédéral

1985
Stage avec l'*Office Franco-québécois* pour visiter des organismes en France

1987
L'arrondissement de Montréal-Nord loge CPJ au Centre des loisirs

1988
Début des activités avec les aînés

1988
5 ans d'incorporation: Vidéo sur CPJ

1990
1er Bazar en fête

1990
Organisme de référence pour l'entraide intergénérationnel

1991
Début des sorties mensuelles avec des aînés du programme *Moi aussi je sors*

1994
Instauration du prix Pierre-Fontaine décerné à un adolescent bénévole

1994
10e anniversaire de l'organisme

2000
Début de la collaboration avec *CRDITED* de Montréal

2004
Des adolescents et des aînés visite la France avec *Les petits frères des pauvres*

2004
Mise sur pied des *Pairs aidants* à l'école Calixa-Lavallée

2006
Début des *Mini-mouvants* à l'école Jean-Nicolet dans le cadre de *Québec en forme*

2008
Instauration du prix Gérald-Samson décerné à un pair aidant

2008
25e anniversaire de l'organisme

2012
Mise sur pied de *Place à l'entraide!* au HLM Place Normandie

2012
Organisation du Colloque provincial des jeunes entraidants à l'école Calixa-Lavallée

2013
Mise sur pied des *Pairs aidants* à l'école Henri-Bourassa

2016
Instauration du prix Johanne-Lacoste décerné à un jeune pour son dépassement de soi

ÉQUIPE DE TRAVAIL

Simon Bourdeau, président
Kamal Chafik, Vice-président
Delphine Bertrand, secrétaire
Daphnée Valérie Lafalaise, trésorière
Aurélie Vallès, trésorière 20 mars 2017
Christine Roch, membre
Guirlène Charles-Joseph, membre
Afifa Karama, membre
Mijanou Simard-Mireault, directrice
Jessica Landry, coordonnatrice

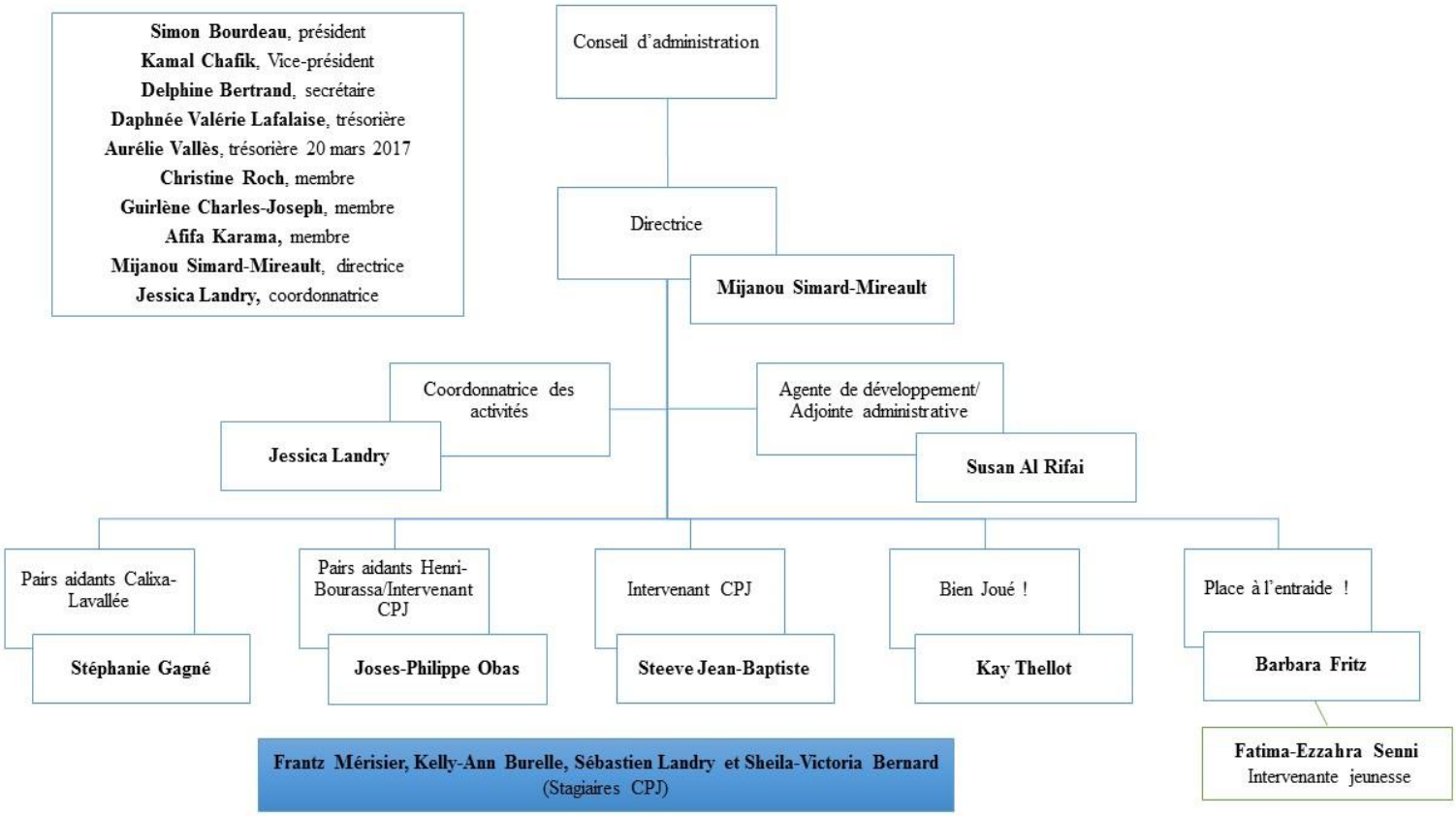

PROFIL DU QUARTIER[1]

18.2%	37.6%	42.9%	28.8%
Jeunes de 14 ans et moins (Île de Montréal : 15.0%)	Population immigrante (Île de Montréal : 33.4%)	Minorités visibles (Île de Montréal : 31.7%)	Familles monoparentales (Île de Montréal : 21.6%)

- **83 868 résidents à Montréal-Nord** (10.6% habitent dans un secteur défavorisé).
- **Taux de décrochage scolaire préoccupant** : 35% à l'École secondaire Calixa-Lavallée et 22.6% à l'École secondaire Henri-Bourassa.
- 46.2% (0-4 ans), 45.1% (5-9 ans) et 38.6% (10-14 ans) **vivent dans un ménage à faible revenu**.
- 40.7% (nord-est), 35% (secteur centre), 27.8% (secteur sud-ouest) **n'ont pas la maturité scolaire** requise à l'âge scolaire.

LIEUX DES ACTIVITÉS

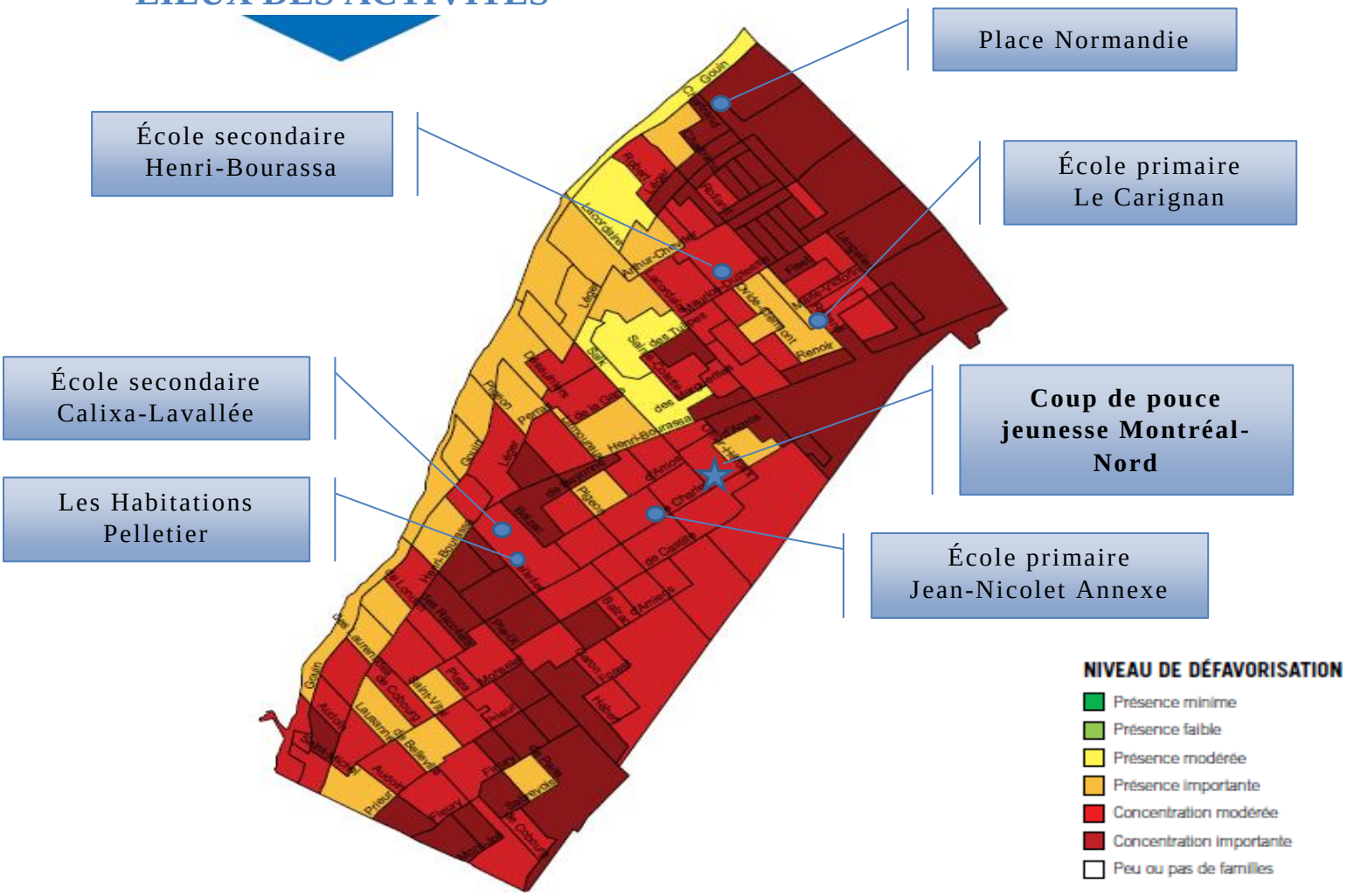

[1] Source : Arrondissement de Montréal-Nord, Direction de la culture, des sports, des loisirs et du développement social.

PROFIL DE LA CLIENTÈLE

LES BÉNÉVOLES

Plusieurs outils sont actuellement utilisés pour colliger les commentaires des jeunes et les impacts de leur implication : entrevues individuelles et de groupe, questionnaires, rapports d'activités, etc. Suite à la formation ÉvalPOP, une harmonisation des outils sera mise en place et une stratégie de mise en valeur des effets sera développée.

Les jeunes disent s'impliquer :	Les jeunes expriment apprécier :
Pour occuper leur temps positivement	Le sentiment de faire du bien aux autres
Pour se sentir utile	La possibilité de redonner aux suivants
Pour se faire des amis et appartenir à un groupe	Le plaisir de faire partie d'un groupe et de rencontrer de nouvelles personnes
Pour faire des activités dans un cadre sécurisant	La disponibilité des intervenants
Pour apprendre et avoir du plaisir	La possibilité de développer des habiletés utiles et d'organiser des activités.
Pour se sentir valorisé	La reconnaissance exprimée par les participants

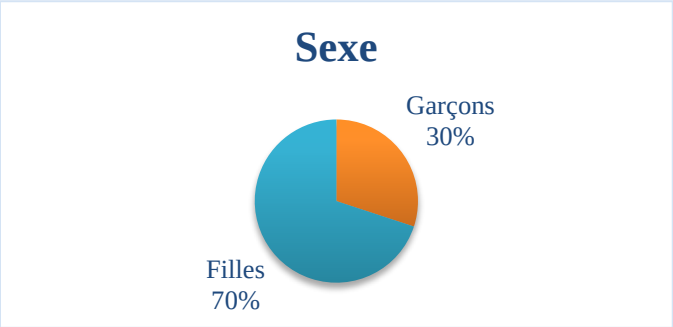

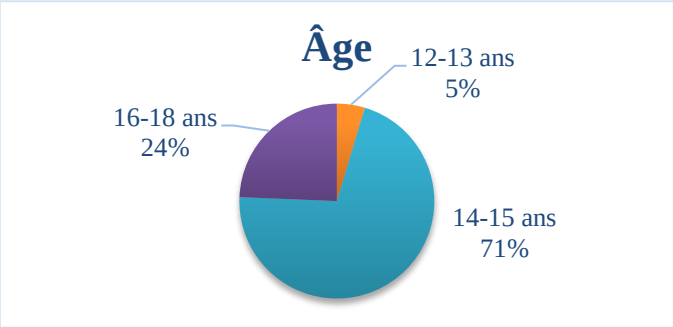

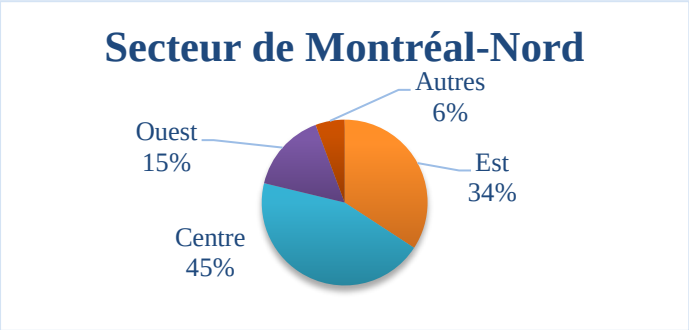

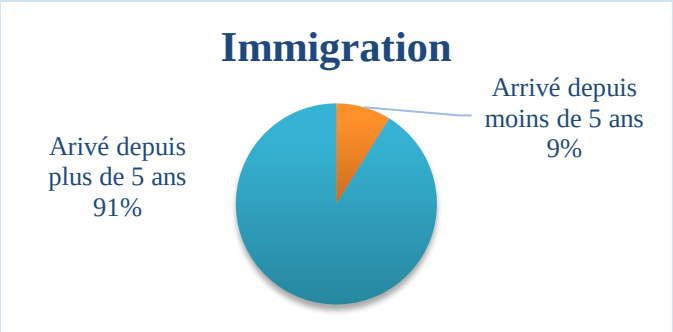

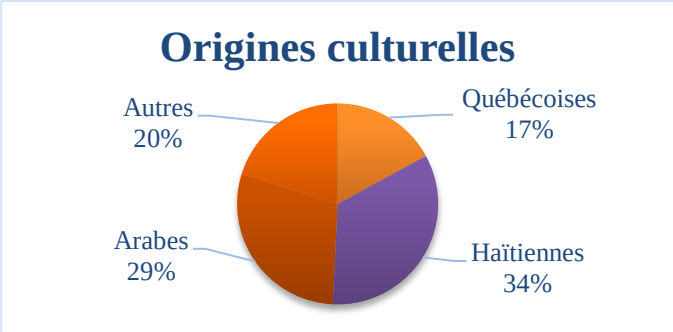

193 adolescents bénévoles 5 053 heures d'entraide communautaire et 6 044 heures de mobilisation personnelle				
Adrien, Wenayina	Alexis, Ernandie	Altaleb, Lina	Amarouche, Yasmine	Amazan, Midgie
Arasaratham Aparna	Auguste, Sébastien	Ba, Oumy	Baali, Manel	Badaoui, Aziza
Barthélémy, Samantha	Barthélémy, Stécy	Basthia-Kubomba, Blesssing	Belastol, Cédrick	Bessati, Yanis
Bienus, Rebecca	Boco, Francesca	Boudour, Maryam	Bouguenna, Yanni	Bouillon, Coralie
Bouillon, Sarah	Bouzar, Yasmine	Caroll, Sabrina	Carpel, David	Célestin, Jonathan
Cerna, Carmen	Champagne, Thabita	Charles, Dave	Charnel, Woodson	Charrest, Gabriel
Chikhar, Neila	Christelle Moïse, Miya-Anse	Christophe, Patricia	Claudel, Nicole	Corneau, Mégane
Cortina, Julia	Coulibaly, Fatimat	Cruz, Angie	Décarie, Kassandra	Demosthène, Lancuse
Deng, Andrew	Denoye, Tiana	Descrottes, Naïssah	Desroches Trépanier, Shannon	Dessalines, Kerna Nessa
Dieng, Aminata	Dorelus, Jeffky	Dorelus, Jerry Jakensen	Doukhane, Nour El Houda	Duval, Marie-Kenny
El Ghazi, Wissal	Elusmé, Marie-Denise	Fellag, Mourad	Ferroum, Amina	Fodil, Lyna
Gaston, Guitho	Gattoufi, Islem	Gauthier, Johanna	GB, Christophe	George, Cynthia
Germain, Akym	Giroux Mathieu, Jades-Mina	Giroux Mathieu, Koraly	Glézil, Sophie	Guemouni, Mohamed Amine
Guipson, Louis	Gutierrez, Carolina Giselle	Haddad, Medhi	Haou, Souna Nerimene	Hassan, Fatima
Hassing, Maeva	Hdeffi, Nadia	Herly Ricardy, Mike	Jabouirik, Asma	Janvier, Jessie
Jean François, Dapheline	Jean, Edwenna	Jean-François, Virginia Céline	Jean-Pierre, Farah	Jerfel, Amira
Jeune, Rébecca	Joseph, Erica	Joseph, Ronesha	Josué, Joselande	Juvens, Israel
Kaséka, Alexia	Koffi, Priscille	Labelle, Maryève	Lacasse, Brandon	Lacasse, Jade
Lafortune, Sayana	Lakehm, Abde	Laouina, Maria	Laroche, Anne-Laura	Lavallée, Annabelle
Lebrun, Ditha	Legros, Sacha	Levesque, Marième	Mabibi, Ephraim	Maheux-Drolet, Jérémy
Maimouna Thouine, Adjia	Malivert, Germa	Malki, Yasmine	Martel, Shawn	Martinez-Arellano, Déborah
Mekhachef, Kheira	Mekidiche, Anas Taha	Menjivar Rivas, Briseida	Merceron Rojas, Barbara Christhin	Merveille, Jefferson
Mézuma, Micalle	Mignar, Kawtar	Miri, Mohammed	Moïse, Marie-Frantz	Moufid, Marwa
Moujahid, Jalil	Mouley, Rania	Mpake, Logan	Narcisse Chapleau, Myka	Narcisse, Rébeka
Navaratnam, Abiran	Nerio, Kahya	Neysa Charles, Saguira	Nougi, Johanna	Octavius, Falonne
Octavius, Vanessa	Othello, Laïka	Ouakil, Aya	Paillant, Nachemaitha	Paul, Abigaelle
Paul, Séphora	Payant, Monica Léa	Pazaikly, Samel	Petiolh, Akym	Pham, Cristine
Philistin, Bloondy	Philistins, Daina	Phung, Céline	Pierre, Jenny-Audd Jean	Pierre, Yaida
Pierre-Louis, Pierre	Pineda Arriaga, Jackelyn	Polinquin-Amaro, Jessica Andréa	Rabia, Meryem	Rafael, Christelle
Rafik, Mohamed	Reyes, Deleysi	Rhandy, Rania	Rhinvil, Paul	Robert, Jean-François
Robert, Mélissa	Robert, Stevenson	Robichaud-Pasteur, Rebecca	Sabourin, Josianne	Saint-Jean, Lovelie
Saint-Jean, Winsky	Saint-Juste, Maxhandsmyger	Saint-Juste, Thayana	Salmi, Lina	Sanon, Maria-Horna
Sanon, Marie-Ève	Santais, Yves-Rosny	Sballil, Asmas	Seif-Eddeine	Setches, Inès
Shanilsky, Maude	Siméus, Sanderly	Siyou, Maunelle	Sobetchi, Anastasia	Sokamte, Ange
Sorto-Ventura, Martin	Spaulding, Timothy	St-Fleur, Alicia	St-Laurent, Rebecca	St-Louis, Daliyah
Sylvestre, Mikael	Tafat-Bouzid, Raouf	Tahir, Bournia Mahamat	Talbot, Sarah	Tervilus Ferdinand, Gaëlle
Thériault, Katherine	Therlonge, Brédjinie	Thibeault Malouin, Sophie	Truong-Nguyen, Kevin	Turan, Absussamed
Ucur, Berfine	Umutijima, Emelyne	Vikenson, Mathias	Vilméus, Keynie Joleens	Yazough, Chaima
Zeidane, Marwa	Zidane, Imene	Zmit, Myriam		

39 bénévoles adultes ont fait 465 heures de bénévolat (Conseil d'administration, Bazar en fête, Quillethon)			
Al Rifai, Sally	Al Rifai, Sarah	Alshapi, Mohammad	Aucoin, Dalie
Aucoin, Robert	Bekali, Selma	Bertrand, Delphine	Bouillon, Maxime
Bourdeau, Simon	Brisson, Gaëlle	Buist, Lucille	Caceus, Stacey
Chafik, Kamal	Charles-Joseph, Guirlène	Couture, Michael	Détournel, Marc
Dirrado, Amy	Fortin-Burns, Éliane	Gagné, Natacha	Gagnon, Marc-André
Gariépy, David	Gueye, Fatou	Huard, Anne	Karama, Afifa
Kourouma, Hawa	Lafalaise, Daphnée-Valérie	Lafond, Marie-Josée	Lapointe, Adèle
Maurin, Paula	Maurin, Pennie	Paquin, Félix	Richer, Danielle
Roch, Chloé	Roch, Christine	Simard, Josée	Takyi Bassey, Tara
Thériault, Stéphanie	Vallès, Aurélie	Victor, Zabelle	

LES PARTICIPANTS

734 participants (en présence des bénévoles)	
210 enfants 5-11 ans : • Service de garde de 2 écoles primaires défavorisées • Enfants des HLM Place Normandie	**26 aînés :** • Résidents des Habitations Pelletier
498 adolescents : • Nouveaux arrivants dans les classes d'accueil; • Des élèves de secondaire 1 (passage primaire-secondaire); • Des élèves des classes IFP 4 de l'École secondaire Henri-Bourassa; • Des élèves des classes d'adaptation scolaire, de cheminement particulier et du programme Ma vie en Premier; • Des élèves des écoles secondaires Henri-Bourassa et Calixa-Lavallée.	**Adultes :** • Résidents des HLM Place Normandie

LES FAMILLES DES BÉNÉVOLES

Les parents des bénévoles sont invités durant l'année à s'impliquer à différents événements. Ainsi, une soirée de parents est organisée pour informer les parents sur les implications possibles pour leurs enfants. Également, les parents peuvent s'impliquer en tant que bénévoles à différentes activités d'autofinancement, telles que l'emballage, le Quillethon, le Bazar en fête, ainsi qu'à des activités de reconnaissance, telles que le Repas festif, le Gala de fin d'année et l'AGA.

RÉSULTATS	
Nombre d'activités	3
Nombre de participants	112

LES ACTIVITÉS D'ENTRAIDE

Différentes activités d'entraide sont offertes aux adolescents bénévoles de Coup de pouce jeunesse Montréal-Nord. Ainsi, ils peuvent s'impliquer avec différentes clientèles selon leur choix d'activités.

LES MINI-MOUVANTS

OBJECTIF GÉNÉRAL

Encourager la persévérance scolaire chez les enfants et les adolescents en promouvant l'apprentissage par le plaisir.

DESCRIPTION

Les bénévoles animent des activités ludiques auprès d'enfants de 4 à 6 ans fréquentant le service de garde des écoles primaires Jean-Nicolet et Le Carignan. Le but est de favoriser l'expression langagière, la communication, les saines habitudes de vie et la motricité des tout-petits.

ACTIVITÉS

- Jeux psychomoteurs pour les jeunes
- Apprentissages et jeux par la lecture
- Activités spécifiques sur les saines habitudes de vie

RÉSULTATS	
Nombre d'activités	104
Nombre de bénévoles	131
Total d'heures d'implication bénévole	955
Nombre de participants	226
Partenaires : *prêt de locaux*	RÉMES, École primaire Le Carignan et Jean-Nicolet

IMPACTS

- Les bénévoles vivent des succès à l'extérieur du cursus scolaire;
- Les adolescents ont un sentiment de valorisation suite au lien de confiance créé avec les enfants;
- Les adolescents développent des habiletés d'animation;
- Les enfants améliorent leur expression langagière, leurs capacités d'écoute et leurs capacités à l'écriture;
- Les enfants développent leur psychomotricité, ce qui a une influence positive sur les dimensions physique, sociale, affective, cognitive et langagière.

« *Le bénévolat fait connaître aux jeunes les besoins des autres membres de la communauté. Il bâtit l'avenir et permet aux jeunes d'élargir leurs horizons.*» **Enseignante 2e année à Jean-Nicolet**

« *Des parents ont indiqué, avec enthousiasme, que leurs enfants font du bénévolat depuis l'enfance grâce à leurs encouragements. Ces parents se réjouissent d'une reconnaissance accrue de cette activité qui consiste à amener des membres de la famille à faire du bénévolat et à faire preuve de solidarité. La contribution de ces bénévoles s'en trouve améliorée.* » **Mamans de Jades-Mina Giroux Mathieu et Sarah Talbot**

J'ARRIVE !

OBJECTIF GÉNÉRAL

Unir les forces du milieu (scolaire, communautaire et social), afin de faciliter l'intégration des adolescents nouvellement arrivés au Québec.

DESCRIPTION

Les bénévoles animent diverses activités auprès des élèves des classes d'accueil de l'école secondaire Calixa-Lavallée. Le but est de leur faire connaître les ressources communautaires disponibles à Montréal-Nord afin que ceux-ci s'approprient leur nouveau milieu de vie. De plus, des sorties ludiques et éducatives permettent l'intégration sociale de ces groupes d'élèves issus de l'immigration.

ACTIVITÉS

- Visites des services et des organismes communautaires implantés à Montréal-Nord (Maison culturelle et communautaire, Centre des jeunes l'Escale, Horizon jeunesse, Poste de quartier 39, Café jeunesse Multiculturel, Un itinéraire pour tous…)
- Atelier de cuisine, activité artistique et activité sportive
- Activité de Rabaska, pique-nique et glissades sur tubes au Mont-Royal, rallye souterrain et activités de patinage à l'Atrium et à la patinoire Bleu-Blanc-Bouge de Montréal-Nord

RÉSULTATS	
Nombre d'activités	66
Nombre de bénévoles	55
Total d'heures d'implication bénévole	589
Nombre de participants	227
Partenaires : *prêt de locaux et de matériel, références et co-construction*	RÉMÈS, CSPI, École secondaire Calixa-Lavallée, Arrondissement de Montréal-Nord, Horizon Jeunesse, PDQ 39, MCC, UIPT, Centre des jeunes l'Escale, Café jeunesse Multiculturel, Centre d'action bénévole de Montréal-Nord.

IMPACTS

- Les participants ont bonifié leurs aptitudes linguistiques et sociales au courant de l'année scolaire.
- Les participants se sont autonomisés dans la visite du quartier et des ressources.
- Les participants se sont inscrits dans les activités de bénévolat de l'organisme.
- Les bénévoles ont développé plusieurs habiletés et aptitudes pour avoir une estime de soi positive.
- Un lien d'amitié s'est créé entre les participants et les bénévoles en dehors de l'activité.
- Des liens de confiance se sont développés entre les jeunes et les intervenants de CPJ.

« *J'aime les activités et les sorties. J'aime venir au local, car c'est un endroit où je me sens bien avec mes amis. J'ai pu connaître de nouvelles personnes et les bénévoles m'ont beaucoup aidé à apprécier le français. Je les remercie beaucoup.* » **Éliseo Acquino, participant à J'arrive!**

ENTR'ÂGE

OBJECTIF GÉNÉRAL

Favoriser les échanges intergénérationnels.

DESCRIPTION

Les bénévoles se rendent une fois par semaine aux Habitations Pelletier pour animer des activités de loisirs, des jeux, des quiz et des discussions auprès des aînés.

ACTIVITÉS

- Activités sur le thème du souvenir
- Quiz et énigmes en équipe
- Discussions animées

RÉSULTATS	
Nombre d'activités	21
Nombre de bénévoles	23
Total d'heures d'implication bénévole	213
Nombre de participants	40
Partenaire : *prêt de locaux, de matériel, co-construction et personne ressource.*	Les Habitations Pelletier

IMPACTS

- Les stéréotypes négatifs ainsi que les préjugés entre les deux groupes d'âge ont considérablement diminué.
- Les adolescents ont appris à reconnaître l'expérience des personnes âgées et à les respecter.
- Les personnes âgées ont diminué leurs jugements négatifs par rapport aux cultures différentes de la leur.
- Les deux groupes d'âge se sont sentis valorisés.
- Les bénévoles ont ressenti un sentiment de compétence et leur estime de soi a été renforcée.
- Les bénévoles ont reconsidéré leur vision du passé, du présent et de l'avenir.

Mme Arbour, Mme Allard, Mme Gravel et plusieurs autres résidents mentionnent que le mercredi est leur journée préférée. Elles se préparent durant la semaine pour cette journée spéciale en raison de la tenue de l'activité Entr'âge. **Steeve Jean-Baptiste, intervenant**

« *J'ai beaucoup aimé cette expérience. Elle m'a permis d'acquérir plus de connaissances et de connaître plus de personnes. Merci à Entr'âge pour cette merveilleuse opportunité.* » **Gaëlle Ferdinand Tervilus, bénévole à Entr'âge**

BIEN JOUÉ ! & UN GRAMME DE CULTURE

OBJECTIF GÉNÉRAL

Animer des activités de prévention des risques liés aux jeux de hasard et d'argent, ainsi qu'aux dépendances auprès des adolescents, des parents et des intervenants.

DESCRIPTION

Bien Joué! propose des activités aux multiples volets, dont des ateliers animés par et pour des jeunes du secondaire ainsi que des ateliers pour les parents et les intervenants. Un Gramme de culture favorise le développement de comportements responsables face aux conduites à risques et aux dépendances chez les adolescents. De plus, il inclut l'animation des activités du programme APTE (Activités de Prévention des Toxicomanies Évaluées) dans les classes d'adaptation scolaire.

ACTIVITÉS

- Conception, préparation et animation d'un kiosque informatif à l'occasion de la Semaine de prévention de la toxicomanie 2017 avec le comité Bien Joué!
- Animation d'ateliers de sensibilisation aux risques liés à la consommation de psychotropes et de jeux de hasard et d'argent destinés aux jeunes et aux adultes Nord-Montréalais.
- Conception, préparation et diffusion de messages soulignant l'importance d'adopter des comportements responsables face aux conduites à risques lors des célébrations d'après-bal avec le comité des finissants.

RÉSULTATS – ACTIVITÉS D'ENTRAIDE	
Nombre d'activités	35
Nombre de bénévoles	18
Total d'heures d'implication bénévole	109
Nombre de participants	152
RÉSULTATS – MOBILISATION DANS LA COMMUNAUTÉ	
Nombre de participants	66
Total d'heures de participation	126
Partenaires : *personne ressource, références et co-construction*	RÉMES, Direction de la santé publique, Maison Jean-Lapointe, Écoles Calixa-Lavallée, Henri-Bourassa et Amos, Maison des jeunes l'Ouverture, Horizon jeunesse (Le Salon), Centre des jeunes l'Escale, Alternative à la suspension, Entre Parents, UIPT.

IMPACTS

- Les participants ont développé leur pensée critique face aux jeux de hasard et d'argent ainsi que face à la consommation.
- Les adolescents ont compris le pouvoir de l'influence des pairs.
- Les adolescents maîtrisent mieux l'argumentaire lié à la négociation d'une consommation.
- Les parents possèdent maintenant des outils pour faire face à la possible consommation de leurs jeunes ainsi que des outils pour discuter des jeux de hasard et d'argent avec eux.

«*J'aime ce genre de jeu (jeu d'improvisation dynamisant une discussion sur les jeux d'hasard et d'argent) […] C'est [amusant] et on apprend aussi!*» **Participante à l'école Amos**

SEMAINE DE BÉNÉVOLAT IFP4

OBJECTIF GÉNÉRAL

Développer des aptitudes au travail par la planification et l'animation d'activités d'entraide.

DESCRIPTION

Des adolescents de l'école secondaire Henri-Bourassa du programme IFP4 suivent une formation d'une semaine dans laquelle ils font l'apprentissage de différentes habiletés via des ateliers ludiques. Par la suite, ils planifient et animent deux activités adaptées à des clientèles particulières (personnes âgées et enfants de maternelle).

ACTIVITÉS

- Stages en animations en CHSLD et en service de garde d'école primaire
- Ateliers-formateurs sur l'animation de groupe
- Préparation et dégustation d'un repas collectif

RÉSULTATS	
Nombre d'activités	17
Nombre de bénévoles	13
Total d'heures d'implication bénévole	267
Nombre de participants	97
Partenaires :	École secondaire Henri-Bourassa, École primaire Le Carignan et CHSLD Gouin.

IMPACTS

- L'activité a permis de remettre en question les préjugés contre les personnes âgées.
- Les jeunes ont relevé des défis personnels (patience, prise d'initiative, adapter les méthodes de gestion de groupe/discipline) face à la clientèle.

- Les animateurs du CHSLD Gouin ont nommé avoir apprécié l'activité, car tel que l'ont témoigné les participants, ceux-ci vivent souvent de l'isolement et créer un contact positif avec des jeunes leurs est bénéfique.

- Les éducatrices du service de garde à l'école primaire Le Carignan ont témoigné que l'organisation était efficace, les activités étaient stimulantes et les étudiants d'IFP4 ont fait preuve d'énergie et de discipline.

PAIRS AIDANTS

OBJECTIF GÉNÉRAL

Favoriser l'intégration et encourager la persévérance scolaire des élèves de 1re secondaire, des classes d'accueil (nouveaux arrivants) et de cheminement particulier dans leur école et dans leur communauté.

DESCRIPTION

Les pairs aidants sont des élèves de 3e, 4e et 5e secondaire qui souhaitent apporter leur soutien aux élèves de 1re secondaire, des classes d'accueil (nouveaux arrivants) et de cheminement particulier. Ce programme est implanté à l'école secondaire Calixa-Lavallée et à l'école secondaire Henri-Bourassa. Un local supervisé par les responsables du programme est mis à la disposition des élèves tous les jours sur l'heure du dîner. Les jeunes mangent ensemble, discutent, jouent à des jeux de société, reçoivent du support scolaire et échangent sur la vie scolaire.

ACTIVITÉS

- Formations de base sur la relation d'aide et camp de formations;
- Participation au Colloque provincial des entraidants à Rigaud, organisé par Tel-Jeunes;
- Animation du local dans chacune des écoles par des pairs aidants et accompagnement des élèves dans diverses situations (devoirs, raccompagnement à domicile, obtention de repas, etc.);
- Animation dans les classes de 6e année des écoles primaires bassins par des pairs aidants et des élèves de 1re secondaire afin de promouvoir le Programme;
- Animation lors des portes ouvertes et de la rentrée administrative;
- Accompagnement lors de sorties organisées pour les classes d'accueil.

RÉSULTATS :

ACTIVITÉS D'ENTRAIDE		
	École Calixa-Lavallée	**École Henri-Bourassa**
Nombre d'activités	140	116
Nombre de bénévoles	81	73
Total d'heures d'implication bénévole	816	695
Nombre de participants	423	391
ACTIVITÉS DE MOBILISATION PERSONNELLE		
Nombre d'activités	88	46
Nombre de bénévoles	151	175
Total d'heures d'implication bénévole	3724	1710
ACTIVITÉS DE LOISIRS		
Nombre d'activités	7	3
Nombre de bénévoles	55	43
Total d'heures des activités	19	15
Nombre de participants	69	11
Partenaires : ***Co-construction, références, personne ressource, prêt de locaux et de matériel***	RÉMES, CSPI, Écoles secondaires Calixa-Lavallée et Henri-Bourassa, Institut Pacifique, PDQ 39, Horizon jeunesse, Boscoville, Tel-Jeunes, Table femmes Osez au féminin, Enfant Entraide, Aramark, Écoles primaires, Café jeunesse multiculturel.	

IMPACTS

- Le programme a permis l'intégration de plusieurs élèves du 1er cycle dans leur milieu scolaire.
- Le programme a permis d'augmenter la collaboration entre les intervenants de l'école et les responsables du programme (références, suivis, accompagnements, etc.).
- Les participants s'impliquent bénévolement à Coup de pouce jeunesse suite à la fréquentation du local des pairs aidants.
- Les pairs aidants développent des habiletés liées à l'animation et à la gestion de groupe grâce aux nombreuses activités qu'ils ont la possibilité d'animer.
- Les pairs aidants développent le sens des responsabilités à travers les comités d'autofinancement (gestion de l'argent, prise de décision, autonomie, etc).
- Les pairs aidants augmentent leur estime de soi par leur entregent et leur initiative.

« *Je suis resté pour aider les autres en tant que jeune, je voulais m'impliquer auprès des autres, faire des activités, apprendre et découvrir de nouvelles choses.* » **Jenny-Audd Jean-Pierre, pair aidant**

« *Comme le temps passe vite! Dire qu'il y a encore 2 ans, j'étais une nouvelle paire aidante! Je voulais aider les jeunes à se faire des amis, à être moins timide et faire de nouvelles rencontres pendant que moi aussi j'apprenais à être moins gênée avec les jeunes. Les Pairs aidants et CPJ m'ont tellement apporté au niveau social, comme faire de très belles rencontres, comme la merveilleuse Stéphanie, une magnifique intervenante que je n'oublierai jamais. Merci aux Pairs aidants et à CPJ.* » **Yaïda Pierre, paire aidante**

PLACE À L'ENTRAIDE !

Place à l'entraide est un projet d'intervention de milieu implanté au cœur des habitations Place Normandie. Ces HLM, construits en 1972, comportent 168 logements destinés à environ 450 résidents, dont une forte proportion est immigrante. Les familles, à majorité monoparentales, sont dirigées pour la plupart par des femmes. Elles ont souvent à leur charge plusieurs enfants, alors que leur principale source de revenus est la prestation de l'aide sociale.

À ces phénomènes se conjuguent des situations qui peuvent potentiellement avoir un impact sur le milieu de vie à Place Normandie et éventuellement influer sur l'offre de services:

- Isolement social des résidents;
- Consommation d'alcool et de drogues;
- Précarité socio-économique: revenus insuffisants, taux de chômage élevé, etc.;
- Faible accessibilité aux services, aux équipements et aux zones d'emploi;
- Absence de mobilisation générale des locataires pour animer leur milieu de vie;
- Insuffisance d'activités de loisirs au profit des enfants, des jeunes et des familles;
- Espace de vie géographiquement enclavé;
- Très forte représentativité des jeunes de moins de 18 ans parmi les résidents;
- Caractère hétérogène et multiculturel de la population;
- Méfiance exprimée par les résidents envers les services sociaux et communautaires en raison des difficultés personnelles qu'ils doivent affronter.

En partenariat avec l'Association de Place Normandie, un comité de suivi du projet Place à l'entraide! ainsi qu'un comité des partenaires de la Place Normandie réunissant les différents organismes du milieu, permettent la cohérence des services offerts. Le projet comporte différentes sphères d'intervention :

- Les activités d'entraide régulières et ponctuelles
- Les activités de loisirs
- L'intervention individuelle; accompagnement, soutien et références aux ressources du milieu

LES PARTENAIRES	
Prêt de locaux et de matériel, co-construction, références, personne ressource et accompagnement	Arrondissement de Montréal-Nord, Fondation J. Armand Bombardier, OMHM, Emploi été Canada, Association des locataires de Place Normandie, OPDS, MJO, Panier futé, UIPT, Éco-Quartier, les Fourchettes de l'espoir, Centre de pédiatrie sociale de Montréal-Nord, CIUSSS du Nord-de-l'Île-de-Montréal, CJE Bourassa-Sauvé, Café jeunesse multiculturel, Entre Parents, Horizon jeunesse.

PLACE À L'ENTRAIDE !

LES ACTIVITÉS D'ENTRAIDE JEUNES

DynamiX, Marmaille, Soirées ados et Aide aux devoirs

OBJECTIF GÉNÉRAL

Permettre aux jeunes de Place Normandie et des environs de développer des habiletés sociales et personnelles en s'impliquant au sein de la communauté.

DESCRIPTION

Les jeunes bénévoles coaniment différents jeux de groupe, bricolages et activités de lecture auprès des enfants et des adolescents de la Place Normandie. Les participants, en plus de s'impliquer au sein des différentes activités, peuvent s'approprier leur milieu de vie et créer des réseaux d'amitié avec leurs voisins. Les activités jeunes de Place à l'entraide sont les suivantes : DynamiX, Marmaille, Soirée Ados et Aide aux devoirs.

ACTIVITÉS

- Fréquentation des ressources du milieu (Patinoire extérieure, parcs municipaux, bibliothèque, etc.);
- Activités favorisant le développement de la motricité et l'éveil à la lecture (bricolage, activités de lecture)
- Activités de découvertes culinaires
- Aide aux devoirs et accompagnement scolaire

RÉSULTATS	
Nombre d'activités	104
Nombre de bénévoles	56
Total d'heures d'implication bénévole	1409
Nombre de participants	112

IMPACTS

- Les participants ont créé un sentiment d'appartenance quant à leur milieu de vie.
- Les participants ont créé des liens d'amitié entre eux et ont été sensibilisés à l'acceptation de la différence.
- Les participants et les bénévoles ont développé diverses habiletés sociales : respect des pairs, empathie, patience, apprentissage du travail d'équipe, etc.
- Les jeunes ont accès à un espace sécuritaire et encadré.
- Les participants ont développé leur autonomie, ainsi que leurs habiletés interpersonnelles.

« *J'aime les activités au local, parce que c'est amusant. En plus, j'aime être bénévole à la Marmaille. Mes activités préférées sont la cuisine et le sport à Dynamix. Surtout lorsqu'on va au parc* » **Joanie (10 ans), participante**

« *J'adore les sorties avec le local. Le sport est mon activité préférée. L'aide aux devoirs m'a aidé à mieux comprendre mes leçons. Ce que j'ai le plus aimé cette année c'est d'aller au Mont-Royal voir la ville de haut.*» **Norah (8 ans), participante**

PLACE À L'ENTRAIDE !

LES ACTIVITÉS D'ENTRAIDE FAMILLES

Astuces Femmes, Zumba et Entre-résidents

OBJECTIF GÉNÉRAL

Permettre aux familles de Place Normandie et des environs de développer des habiletés sociales et personnelles en s'impliquant au sein de la communauté.

DESCRIPTION

Le projet d'intervention de milieu met en pratique une philosophie du par et pour. Ainsi, l'intervenante de milieu accompagne les résidents pour les aider à combler leurs besoins. C'est en favorisant une approche écosystémique que des impacts durables peuvent s'installer dans ce milieu de vie. Ainsi, le volet adulte de ce projet permet aux résidents l'appropriation du local communautaire et la création de liens d'entraide. C'est également le point de départ de différents projets qui sont proposés et organisés par des femmes. De plus, l'intervenante de milieu facilite le lien entre les résidents et les différentes ressources du milieu, puis favorise l'exploration du quartier et la mobilisation des résidents de Place Normandie.

ACTIVITÉS

- Activités de cuisine, activités sportives et cafés-rencontres
- Activité d'autofinancement pour des sorties réservées aux parents (emballage)
- Sorties entre adultes
- Camp familial

RÉSULTATS - ACTIVITÉS D'ENTRAIDE	
Nombre d'activités	79
Total d'heures de participation	919
Nombre de participants	79
RÉSULTATS - ACCOMPAGNEMENT	
Nombre d'activités	1200
Nombre de participants	122
Total d'heures	1200

IMPACTS

- Les résidents tissent entre eux des liens significatifs.
- Les adultes augmentent leur estime de soi et renforcent leur pouvoir d'agir.
- Les adultes s'impliquent davantage dans leur communauté (fête de Noël, fête d'été, Gala de CPJ, etc.) et développent plusieurs compétences et habiletés : sens de l'organisation, solidarité, autonomie, renforcement du travail d'équipe, etc.
- Les participantes sont sensibilisées quant à l'importance de l'activité physique et les saines habitudes de vie.

« *Le Programme Place à l'entraide! est une ressource importante pour répondre aux besoins du milieu. Il crée une synergie qui permet aux jeunes et aux parents de s'impliquer à l'amélioration de leur milieu de vie.* » **José Trottier, Président de l'Association des locataires Place Normandie**

PLACE À L'ENTRAIDE !
LES ACTIVITÉS DE LOISIRS

OBJECTIF GÉNÉRAL

Briser l'isolement en favorisant une meilleure cohabitation entre les résidents.

DESCRIPTION

Proposition de sorties et d'activités réunissant des enfants, des adolescents et des adultes afin de tisser des relations positives entre voisins et de transmettre des valeurs éducatives dans un contexte de loisir. De plus, la participation des résidents de la Place Normandie à des évènements festifs et culturels favorise la création de liens sociaux positifs, la participation civique, l'implication sociale et la diminution de l'isolement.

ACTIVITÉS

- Visites des ressources du milieu (MJO, MCC, Halte-femmes, Fourchettes de l'espoir)
- Activités de loisir (Activités d'été, Super Aqua-Club et semaine de relâche)
- Évènements ponctuels (Fête de Noël, Souper St-Valentin, Maison hantée, lancement des activités d'été, etc.)

RÉSULTATS	
Nombre d'activités	34
Nombre de participants	249
Total d'heures des activités	107

IMPACTS

- Les résidents se sentent moins isolés.
- Les résidents ont découvert les ressources du milieu de Montréal-Nord.
- Les résidents se sont davantage impliqués au sein de leur milieu de vie.
- Les résidents ont socialisé et ont créé des liens entre eux.

LES ACTIVITÉS DE MOBILISATION PERSONNELLE

Plusieurs activités de mobilisation personnelle s'offrent aux bénévoles de Coup de pouce jeunesse afin de permettre à ceux-ci de participer à l'organisation de certains événements de l'organisme.

LE COMITÉ JEUNES

Le Comité Jeunes est composé de 12 adolescents qui ont été élus à l'assemblée générale annuelle suite à au moins une année d'implication dans l'organisme. Ces jeunes représentent les bénévoles de Coup de pouce jeunesse et s'occupent d'organiser et orchestrer divers événements pour ceux-ci. Ils ont, par exemple, organisé le Repas festif et la fête d'Halloween. Cette implication permet aux membres du Comité Jeunes de développer leurs aptitudes organisationnelles et leur capacité d'écoute face aux besoins des autres.

Événements organisés par, ou avec l'aide du Comité Jeunes :

- Halloween à la MCC
- Soirée St-Valentin
- Gala de CPJ
- Repas festif
- AGA de CPJ

RÉSULTATS	
Nombre d'activités	28
Nombre de bénévoles	19
Total d'heures d'implication bénévole	446

« *CPJ m'a appris à avoir confiance en moi, de faire de nouvelles rencontres, comme les filles du comité. Ça m'a permis d'avoir une vision différente des choses et de faire des choses que je n'aurais pas réalisées toute seule.* » **Inès Setches, membre du Comité jeunes**

« *CPJ m'a permis de travailler mon ouverture d'esprit, d'écouter les idées des autres, de les accepter et d'y contribuer par la suite. J'ai appris à communiquer correctement, à exprimer mes idées comme il faut. La participation au comité m'a permis d'exprimer mes pensées plus clairement.* » **Oumy Ba, membre du Comité jeunes**

« Le *Comité jeunes m'a permis de montrer ma créativité à travers les activités. Ça m'a permis de vivre des choses à l'extérieur de l'école. Le Comité m'a permis d'apprendre à organiser des événements, à éduquer des enfants et à repérer les situations problématiques.* » **Kawtar Mignar, membre du Comité jeunes**

LES ACTIVITÉS D'AUTOFINANCEMENT

Les bénévoles sont appelés à participer aux activités de financement de Coup de pouce jeunesse pour bonifier le budget et ainsi, permettre à l'organisme de leur offrir des activités variées et gratuites tout au long de l'année. Les activités sont : l'emballage, le Quillethon et le Bazar en fête.

RÉSULTATS	
Nombre d'activités	3
Nombre de bénévoles	183
Total d'heures d'implication bénévole	35

LES ACTIVITÉS D'ENTRAIDE PONCTUELLE

Les bénévoles de Coup de pouce jeunesse sont sollicités, afin de participer à des activités d'entraide lors d'événements ponctuels organisés par l'Arrondissement ou par des partenaires.

En 2016-2017, les bénévoles ont participé à diverses activités telles que : la fête d'Halloween, le Match des étoiles, la Fiesta familiale et la Fête des voisins.

RÉSULTATS	
Nombre d'activités	4
Nombre de bénévoles	33
Total d'heures d'implication bénévole	165
Nombre de participants	5200
Partenaires	UIPT, Café jeunesse multiculturel, Horizon Jeunesse, Centre des jeunes l'Escale et Entre Parents

LES ACTIVITÉS DE LOISIRS

Plusieurs activités de loisirs durant l'année sont organisées pour les adolescents bénévoles de Coup de pouce jeunesse. Ces activités permettent la socialisation des jeunes dans un contexte convivial et structuré.

- Party d'automne et d'hiver
- Match des Alouettes de Montréal
- La Ronde
- Gala de CPJ
- Soirée St-Valentin

RÉSULTATS	
Nombre d'activités	6
Nombre de bénévoles	172

LES PRIX ET DISTINCTIONS

LE SYSTÈME DE RECONNAISSANCE

Le système de reconnaissance permet d'encourager les jeunes dans leur implication bénévole. Dans le but de souligner leur dévouement et leur entraide dans la communauté, une petite fête est organisée en leur honneur lorsqu'ils atteignent 25, 50, 75, 100, 150, 200, 250 et même 300 coups de pouce! Des prix sont également donnés, lors de notre assemblée générale annuelle, à des jeunes qui se sont démarqués par leurs implications bénévoles. **Félicitations à tous les coups de pouciens !**

LES PRIX PIERRE-FONTAINE, GÉRALD-SAMSON & JOHANNE-LACOSTE

Les prix sont remis lors de l'assemblée générale annuelle. Ils sont décernés à des bénévoles qui se sont démarqués au cours de l'année.

Récipiendaires du prix Pierre- Fontaine

1993-1994	Jean-Pierre Denis
1994-1995	Véronique Potvin
1995-1996	Josée Bérubé
1996-1997	Julie Gagnon
1997-1998	Geneviève Gagnon
1998-1999	Sébastien Larochelle
1999-2000	Jennifer Mason
2000-2001	Aline Gendron
2001-2002	Isabelle Tétreault
2002-2003	Isabelle Margolis
2003-2004	Léonardo Flores
2004-2005	Mathieu Archambault
2005-2006	Taous Tamani
2006-2007	Nicolas Lalonde
2007-2008	Caroline Boulay
2008-2009	Marylin Fauteux
2009-2010	Caroline Delcy-Blanchette
2010-2011	Audrey-Anne Lussier
2011-2012	Abderahmane Bouziane
2012-2013	Diego Rodriguez Vasquez
2013-2014	Yves Rosny Santais
2014-2015	Aziza Badaoui
2015-2016	Kerna Nessa Dessalines

Récipiendaires du prix Gérald-Samson

2007-2008	Coritza Esther Serrano-Abrego
2008-2009	Amélie Ouellette
2009-2010	Stéphanie Dubé
2010-2011	Patricia Plourde
2011-2012	Jennifer Guerrier
2012-2013	Madjina Rose Josué
2013-2014	Jade-Karine Noel
2014-2015	Aparna Arasaratnam & Styvens Barthélémy
2015-2016	Nour El Houda Doukhane & Lancuse Manouska Démosthène

Récipiendaire du prix Johanne-Lacoste

2015-2016	Joselande Josué

JEUNES HONORÉS PAR LA COMMUNAUTÉ EN 2016-2017

À l'occasion du 375ième de la ville de Montréal**, Martin Sorto-Ventura** a été choisi comme ambassadeur jeunesse. Nous sommes très fiers de Martin qui a assumé son rôle avec fierté et dévouement. Cette implication lui a permis d'enrichir son bagage à travers plusieurs expériences et l'a amené jusqu'à la vice-présidence du Forum Jeunesse de l'île de Montréal.

Abdussamhed Turan Médaille du Lieutenant-gouverneur pour la jeunesse	Kerna Nessa Dessalines Prix de la relève au Gala de reconnaissance de l'action bénévole
Guitho Gaston Bourse de la Fondation 1804	Mélissa Robert & Kerna Nessa Dessalines Bourses de la Fondation Beaulieu-Blondin

TABLEAU D'HONNEUR

1992	Récipiendaire du prix « Agnès C. Higgins » décerné par Centraide.
1995	Récipiendaire du trophée « L'Amitié n'a pas d'âge ».
1996	Récipiendaire du trophée « Père Marcel de la Sablonnière » décerné par la FADOQ.
1999	Alexandra Pohoney, bénévole, reçoit une mention d'honneur lors de la remise du prix « Antoinette Robidoux » décerné par Centraide.
2000	Maria Cabello, Geneviève Denis et Philippe Pohoney, bénévoles, reçoivent le prix « Les bons côtés faut les montrer » décerné par la Caisse populaire de St-Camille de Montréal-Nord.
2001	• Le Prix Hommage Bénévolat-Québec catégorie « Jeune Bénévole - prix Claude-Masson » remis par le gouvernement du Québec à Aline Gendron. • Le Prix Hommage Bénévolat-Québec, catégorie « Organisme », remit par le gouvernement du Québec à Coup de pouce jeunesse. • La Corporation des petits frères des Pauvres a décerné à Coup de pouce jeunesse le prix Armand-Marquis et pour son apport exceptionnel à l'amélioration de la qualité de vie des personnes âgées. • Plaque remise par la communauté de Montréal-Nord à Coup de pouce jeunesse en reconnaissance de son engagement et de ses actions qui ont contribué à améliorer la qualité de vie du milieu. • Les Services de réadaptation l'Intégrale rendent hommage à l'organisme Coup de pouce jeunesse pour sa contribution significative à l'intégration sociale des personnes ayant une déficience intellectuelle. • Sérigraphie remise à Aline Gendron par l'organisme « l'Amitié n'a pas d'âge ».
2002	• Caroline Denis est récipiendaire du prix « Père Marcel de la Sablonnière » décerné par la FADOQ. • Sérigraphie remise à Caroline Denis par l'organisme « l'Amitié n'a pas d'âge ». • L'organisme L'Esplanade des jeunes sur Internet, nous a décerné le 2e prix de la catégorie meilleur photo-roman dans le cadre du concours « S'éclater avec modération ».
2003	Pour une 2e année consécutive, l'organisme L'Esplanade des jeunes sur Internet, nous a décerné un prix pour l'originalité de notre mosaïque dans le cadre du concours « Modérer, c'est savourer ».
2004	Récipiendaire du prix « Innovation Guy Langlois » décerné par l'organisme AlterGo.
2005	Le Prix Hommage Bénévolat-Québec catégorie « Jeune Bénévole - prix Claude-Masson » remis par le gouvernement du Québec à Jason Bond.
2006	• Sérigraphie remise à Mathieu Archambault par l'organisme « l'Amitié n'a pas d'âge ». • Sous le thème « S'entraider à modérer », L'esplanade des jeunes sur Internet nous a remis le 1er prix *ex æquo* dans la catégorie diversité avec notre BD nommée « Une dure soirée ».
2007	Coup de pouce jeunesse reçoit une mention d'honneur (2e place au Québec) dans la catégorie « Impact sur la communauté » lors de la remise des Prix d'Excellence du réseau de la santé et des services sociaux.
2009	• Mathieu Archambault reçoit des mains de Michaëlle Jean, gouverneure générale du Canada, le Prix du Gouverneur général pour l'entraide. • Le CSSS d'Ahuntsic et Montréal-Nord remet à Coup de pouce jeunesse un Prix Reconnaissance – Innovation dans la catégorie « continuité » pour le Programme de Pairs aidants Calixa-Lavallée.
2010	Coup de pouce jeunesse reçoit le prix Sport et loisir de l'île de Montréal, dans la catégorie « organisme régional ».

ENGAGEMENT DANS LA COMMUNAUTÉ

Concertations et comités :

- Arrondissement de Montréal-Nord
  - Priorité Jeunesse
- Table de Concertation Jeunesse de Montréal-Nord (TCJMN)
- Regroupement Écoles et Milieux en Santé (RÉMES)
  - Comité de coordination
  - Comité Ensemble pour prévenir et promouvoir une sexualité saine
  - Comité arrimage avec la TCJMN
- Table de Quartier, Montréal-Nord en Santé (TQMNS)
  - Comité Éducation, Emploi et Immigration
  - Comité de Revitalisation Urbaine Intégrée (RUI)
- Comité régional de prévention sur les jeux d'argent et dépendances de la Santé publique
- HLM Place Normandie :
  - Comité des partenaires
  - Comité de suivi du projet Place à l'entraide!
- Table des services éducatifs complémentaires, École secondaire Calixa-Lavallée
- Table femmes Osez au féminin

Collaboration à des projets collectifs :

- Comité de l'avant vers la réussite
- Comité de partenaires du projet « Un été fou des parcs »
- Animation Milieu Urbain (AMU) – Match des étoiles
- Centre d'action bénévole de Montréal-Nord – Salon de l'engagement
- Un Itinéraire Pour Tous (UIPT) – Garde ton amour propre

BAILLEURS DE FONDS

Coup de pouce jeunesse Montréal-Nord remercie tous ses partenaires financiers et donateurs pour leur soutien.

- Centraide du Grand Montréal

- Ministère de la Santé et des Services sociaux
  - Programme de soutien aux organismes communautaires
  - Soutien communautaire en logement social
- Direction de Santé publique de Montréal
  - Prévention dans les jeux de hasard et d'argent
  - Regroupement Écoles et milieux en santé (RÉMES)
- Ministère de l'Emploi et de la Solidarité sociale (Subventions salariales)
- Emploi et développement social du Canada (Emplois d'été Canada)
- Arrondissement de Montréal-Nord
  - Fonds québécois d'initiatives sociales - Alliances pour la solidarité
  - Logement gratuit dans ses locaux et service de photocopies
- Commission scolaire de la Pointe-de-l'Île (CSPI)
- Office municipal d'habitation de Montréal (OMHM)
- Fondation J. Armand Bombardier
- Fondation Dufresne et Gauthier
- Tous les donateurs pour le Bazar en fête :
  - Fondation Actions Enfance
  - Entreprises privées

Pour l'exercice financier 2016–2017, la firme comptable Gosselin et associés a procédé à la vérification de nos états financiers. Les personnes intéressées peuvent se procurer une copie des états financiers audités en communiquant avec l'organisme. Une copie est également disponible sur le site web de Coup de pouce jeunesse.

« *L'entraide par les pairs, quoi de mieux pour stimuler l'engagement des uns et augmenter le sentiment de sécurité des autres?* »
Lucille Buist, Conseillère à la SIAA à l'école secondaire Calixa-Lavallée

Coup de pouce jeunesse Montréal-Nord
11121 avenue Salk, local 112
Montréal-Nord (Québec) H1G 4Y3
Heures d'ouverture : Lundi au Vendredi de 9h à 18h.
Téléphone : 514-321-8054
Télécopieur : 514-321-6550
Courriel : coupdepoucejeunesse@hotmail.com
Site web : www.coupdepoucejeunesse.com